泰東日報

發行人 阿部眞言 編輯人 李永蓉 印刷人 李韞緒
本報創刊西歷一九〇八年
社址 大連市奧町八十五番地
電話 社長室四五二四 營業局八〇五二 編輯局八〇九二 廣告部八八〇二

價目
本埠 零售每份五分 每月壹元三角
外埠 每月壹元四角五分 半年八元四角 全年十六元六角 以上俱以現大洋本位計算 但中國人以外以金票爲本位
廣告 每行（五號字十三字）一日刊費壹元 指定特別地位加倍 長期另議

國府再派汪羅赴平 向調查團進說詞
俾最後報告得與華方有利 並派顧隨往日內瓦顧已允

【南京十八日發電】國府因國聯調查團行將到北平、乃決於一二日中派汪精衛、羅文幹兩氏再赴北平、俾其最終報告、得於華方爲有利進展云、

【又電】國民政府決派顧維鈞隨調查團一同到日內瓦、已託行政院長汪精衛氏徵求顧氏同意業已得其承諾云、

調查團以強來 日亦以強往
果請開九條約國會議 即承認滿洲國以抵制

【東京十七日發電】十七日於神戶搭秩父丸、而離日本之調查團一行、經青島預定二十日到北平、抵平後即着手起草向聯盟理事會應行提出之調查報告之最終的部分、大體於八月末可製就、製成即發送於聯盟、以視該報告內容如何、日本政府於對聯盟關係及承認滿洲國問題、當益示其重大決意、溯在調查團與內田外相前後二次之會見時、兩者之立場已有闡明、惟調查團側以日本承認滿洲國有違九國條約聯盟規約、該種見解已屬明確、假設調查團以該見解於報告書中發表、兩以之爲滿洲國問題之解決策、勸告召開九國條約締結國之國際會議時、則聯盟對日本關係、除正面衝突外、其道莫由、據觀日本政府似必從速斷行承認滿洲國以制對方、惟調查團亦考慮滿洲問題複雜性、及聯盟對日本關係等、故或出以適當解決案亦未可知、外務當局目下以最惡之場合及聯盟之處置兩種豫想、而考慮兩樣對策、堅持日本對滿方針無何等變更之態度云、

一行於前日正午離神戶赴青島

【神戶十七日發電】在神戶港中之秩父丸過一夜之調查委員長李東卿。搭午前九時三十四分抵神戶三宮站之列車、已抵神戶、其他調查委員及隨員一行二十一名、並隨行至青島之外務軍部關係之吉田大使久保田海軍大佐其他十一名、亦在秩父丸會合、於會合後當即在別室開會議、有稻垣大阪商議會頭在出發前以代表大阪市民對一行陳述未蒙大阪遺憾、並手交滿洲國承認爲刻下急務之聲明書、更由調查委員受以回答禮、於正午一行由英國領事白洨知事等官民多數之歡送裡、一路向青島矣、

抵平之期約在廿日先後
最後報告下月中發出 該團事務當局正在準備

【北平十七日發電】調查團一行之抵平、將在二十日前後之模樣、在當地殘留調查團事務當局、預定來月中向日內瓦電送最後的報告書、現正急速準備、

政友會反政府空氣 已有日趨濃厚之勢
所要求之政策倘不予容納 自必出以相當强硬之態度

【東京十七日發電】政友會因大體之時局救濟策、業已決定、乃決於最近與政府交涉、企其實行、茲聞政友會之政策、殆全部以國家保障爲前提、惟藏相對此則言明反對、故政友會之要求、政府側似難全部容納、屆時政友會其特出以如何之態度、實堪注意、一方最近政友會之空氣、因現內閣雖以安定人心爲標榜、但其目的並未達成、日現內閣以匡救時局之任、竟委之事務官擅其所爲、而呈示毫無匡救時局之熱烈誠意、故非常不滿之聲極高、黨內一部且有聲言之信賴現內閣者、舉起倒閣之浪聲、故假設政友會之要求政策、政府不予實行、政友會空氣、側漸次傾向反政府之氣味、而有出以相當强硬之態度、企圖復歸其與黨之立場云、

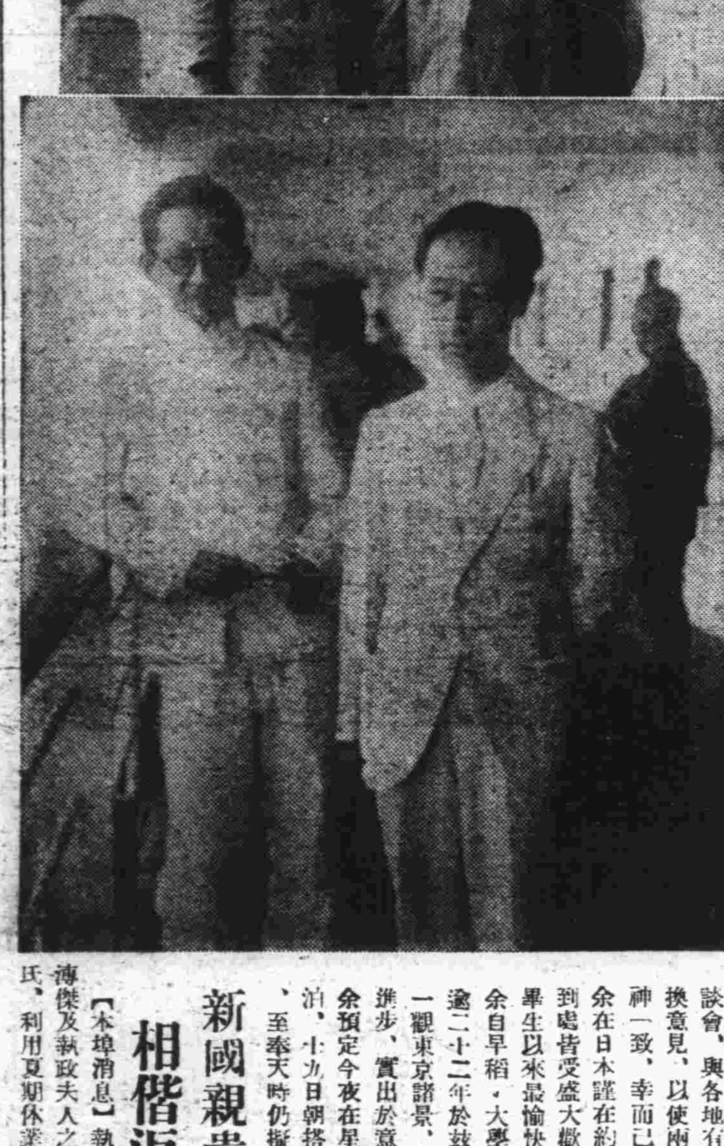

寫眞說明 〔上〕昨乘烏拉爾丸由日歸連之滿洲國特派使節丁鑑修氏及其夫人女公子並隨員等 〔下〕昨乘烏拉爾丸由日來連之執政令弟溥傑（右）與執政內弟潤麟（左）

奉天郵政局長辭職 郵政接收可無問題
巴立地始終未應命赴新京 除重要職員均希照舊服務

【奉天十七日發電】滿洲交通部爲實質的協商接收郵政事宜、要求其赴新京一行未之應、次限以四日間迄十七日務到新京與滿洲交通部一同協議之奉天郵政局長巴立地氏、其進退如何一時極爲一般之所注目、茲該氏於十七日亦未赴新京、形成受滿洲國與南京政府間之板挾之苦、乃於本日遂決意辭職、一方擬始終阻止實質接收之副局長以下南京系局員四名、亦準備還鄉、又、現職員因均希望服務於滿洲國郵政、故似無何等動搖之模樣、因之滿洲國接收郵政可如豫想、無何等紛糾而圓滿的達其目的矣云、

上海戰後建設
檀香山華僑願歸國投資

【南京十五日訊】駐檀香山總支部函僑委會、檀島華僑建築業巨商陳金等、以閘北、江灣、戰後亟待建設、爰組大模建築公司、歸國投資、僑委會已函滬市府、蘇建廳詳查、

滿洲國遣日特使 丁鑑修昨返連
此行目的業已達到 在船中對人之談話

滿洲國國民代表特派使節丁鑑修氏一行、在日本受絕大歡迎裡、以果其使命而於今朝搭入港之烏拉爾丸、偕其夫人及女公子並隨員等、已一同來連矣、而該氏於船中則有如左之談話、

自七月一日抵東京以來、便徧訪日本政府各要人、以表示滿洲政府之意向、其後又赴大阪神戶、名古屋廣島、福岡等之各都市、關於日滿親善、極力開演講會、與坐談會、與各地有力者互相交換意見、以使兩國國民之精神一致、幸而已達目的矣、余在日本謹在約半個月間、到處皆受盛大歡迎、誠爲余畢生以來最愉快之事者也、余自早稻、大學畢業後、已逾二十二年於茲矣、余此次一觀東京諸景、皆有驚人之進步、實出於意料之外也、余預定今夜在星個浦旅館一泊、十九日朝搭急行車北上、至奉天時仍擬一泊云云、

相偕返連 新國親貴

【本埠消息】執政溥儀與弟溥傑及執政夫人之令弟潤麒兩氏、利用夏期休業、今朝搭烏……學、悉心研究軍事、登陸後、即擬乘今晚九時半急行列車北去、

牛蘭要挾不成 已在進食之中
要人們不憚煩願再作保 京執委會請勿瞻循情面

【南京十七日發電】繼續絕食之牛蘭夫妻、現正在徵許進食之中、據觀大抵十八日便有承諾移活於南京病院之模樣、雖有各方面爲之運動、但其夫妻以被移於上海之希望、極其薄微云、

【南京十六日訊】牛蘭夫婦將復食、並願按照中國法律聘請中國律師出庭辯護、法院已予准許、鬨動一時之牛蘭絕食案、將告一段落、

【南京十五日訊】牛蘭夫婦仍在看守所、已移較大房間因天熱日飲冰汽水兩瓶、

【又訊】行政院十五日指令慰留羅文幹鄭天錫、羅鄭可望打銷辭意、

【上海十五日訊】宋慶齡、蔡元培返滬後、十五日午後與楊杏佛討論牛蘭案、結果認爲羅鄭辭職、既非爲交保問題、則爲維持人道計、決再爲牛蘭積担保、並立即書就証書、交陳瑛携京、具呈江寧法院、

【上海十六日訊】牛案律師陳瑛、十五日再入京、携聲請書、請移滬審理、楊杏佛夜車入京、陳言宋慶齡楊杏佛蔡元培十五日再爲牛蘭協議、已願再爲牛蘭夫婦作保、

【南京十五日訊】京市執委會十五日常會、決議呈請中央函國府、轉令司法機關對牛蘭夫婦危害民國一案、應依法辦理不得瞻徇、以維司法尊嚴而重法治、

日前在慶城南方 馬軍刼日糧秣
激戰五小時始擊退 日軍死傷計十三名

【哈爾濱十七日發電】在慶城駐屯部隊而負糧秣輸送責任之日軍特殊部隊、十五日午後三時在慶城西南方約三十里之地點、突與馬占山軍騎兵約三百相遇、激戰五小時馬軍始退、日軍之損害戰死三名負傷十名、

日陸相電慰在滿將兵

【奉天十七日發電】荒木陸相、十六日、向在滿將兵一同寄來如左之慰問電、當此大陸暑氣漸迫身邊之際、謹謝貴軍將兵一同之奮鬥、並祝健康、

本年上半期中國貿易額

【南京十七日發電】財政部發表、中國全國本年上半期貿易額如左、
輸入 六億四千四百萬兩
輸出 三億八千七百萬兩
入超 三億五千七百萬兩

兵既不足餉又絀 其將何以討共
最後擬籌備富紳捐 藉以以爲挹汪之術

【漢口通訊】喧傳已久之黨政委員條例、業已擬就、各區指派、本日蔣委員長召見各縣黨委員長及各縣善後委員、亦經……長、諭令於十三、十四、十五、三日、由省政府召集開會、各舉所知、精心研討、呈送三省剿匪總、採納施行、日蔣之勤求民隱、日臻尖銳化、日蔣蒞漢以來、對於高級軍官、頗不泛聲色俱厲之訓勉、蓋欲以一身負天下之重、不得不以滿革兩習爲入手之方法、惟鄂省匪勢、禍燃眉睫、非從容部署之時、近者麻城告急、尤使當局關心。撲攻麻城之匪、係鄖紀勳主力爲第四軍團、於本月七八兩日、由豫南突犯麻城以北福田河黃土崗一帶、其勢甚猛、防軍九十三旅旅長章某、未能獲勝、匪遂南下、圍困麻城、城內駐軍、尚有三十一師張印相部一旅、鑒於寡不敵衆未出迎戰、與團隊閉城堅守、瞬已四日、張印相尚留宋埠（麻城屬之市鎮）、因匪衆數萬、尚在待大軍到後會同赴援、縣長胡光麓一日數電乞援、有泣血叩首、萬死告急等語、以與去年赤匪圍攻黃安、如出一轍、蓋張師爲北方人、槍械整齊、而地勢不熟、鄂贛赤匪、近來專喜以北籍隊伍爲目標、如皖之陳調元部、贛之家達仲部、鄂之張印相部皆是也、以前北方健兒、不易接收赤化宣傳、雖動作上不如南人之敏捷、而沉着過之、最爲匪所憚忌的曾幾何時、情勢一變、誠難索解、截至十二日上午止、麻城尚在固守中、但城中糧食垂罄、人心恐慌、縣長已令民衆節餘、以防斷炊、旅省鄂東人士、連日奔走駭汗、以「鄂東危則武漢不保」之語干謁當道、並懇迅派飛機、翺翔於城之周圍、以懾匪胆、佐以軍力、則匪不難解圍而去、當局已派駐平漢南段之某部前往應援、惟現有一種考慮、因平漢南段、自東算店以至花園、除路附近外、皆爲匪區、防軍太薄、故沿路駐軍無可調遣、懸云、

蔣氏親征以來、鄂省新增部隊、俾有四師、現頗感覺軍力不够、如續續有所調遣、則餉糈匱乏、不能爲無米之炊、則如蔣氏日前軫念鄂省困苦、允將剿匪經費改由中央籌發、但現仍責令省府繳解、省府因所轄盡爲匪區、無從羅掘、即有少數名鎮、因在赤匪封鎖之下、商塲凋敝、生機垂絕、焉有捐輸之餘地、以前綏署與省府及各方合組清鄉促進會、以籌餉爲主要工作、絞若干人之腦汁、始得一計、即籌辦紳富捐是也、其進行方法、係調查紳富財產之總數、令其樂捐十分之一二、上級機關、文告諄諄、勉以毀家紓難之義、無如鄂省刦後河山、僅餘宿草、所謂紳富、殆等於曙後孤星、況在羅致之列者、一聞樓捐之名、相驚伯有、將至紛紛向海上避匿、故現在武漢一隅之財力稍裕者、幾無不門庭寂落、蛛網遍

少女使節一行 前早已抵新京
晉謁總理報告後即解散

【新京十七日發電】負日滿親善之重大使命而往日本訪問之少女使節一行、今朝七時於陸軍歡迎裡已抵當地、向鄭國務總理、報告及往分謁各處後、便即解散、

眼科專門 （隨時可以入院）
玉井醫院
院長 玉井純
大連市西通三十五番地 電話五七三一番

金華號本店
大連市山縣通七七

製作修理販賣
秤之準確足以表其人之誠實若欲得準確之秤請來水上洋行
此次新修工場已告落成製造能力既大故價值廉減在滿洲可稱首屈一指並承辦各國度量衡器之刻碼
世界各國度量衡器 測量器理科機械

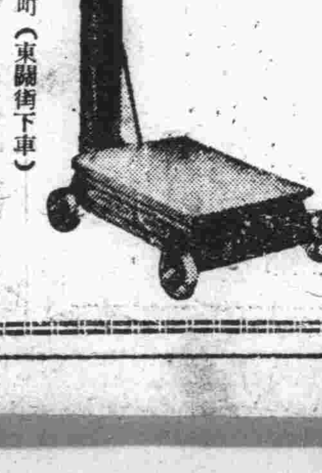

大連惠比須町（東關街下車）
水上洋行
電話六九四一番
奉天若松町三十二番地 電話長二三一一番
水上洋行奉天支店

耳鼻咽喉科專門
森本醫院
大連市大山通六十三番地
電話五三七〇番
院長 醫學博士 森本辨之助

眼科專門
大連市岩代町轉角
三根醫院
電話六四一〇番

德國國粹共產兩黨
前日發生大兇鬥
原因由于國粹黨勢力增大
雙方死傷約有百名

【伯林十七日發電】德國內之國粹社會黨勢力漸次增大之同時、則與共產黨之關係、亦漸次險惡化、本日終於國內各地、兩黨間勃發衝突、死者十一名、負傷者八十二名、就中普魯士之爾特那市之衝突、最爲激烈、共產黨員由其本部之屋上及窗中向在街上行進約一方之國粹黨員發砲、而國粹黨亦行應戰附近一帶、忽成修羅場、鮮血四濺、又在本部屋中亦有亂鬥、死者十名及五十名負傷者、

日本兵庫縣
舉行防空演習
彼攻此防極其壯烈
乃日本民間之創舉

【神戶十七日發電】日本最初民間防空演習以兵庫縣武庫川以西二市十六町村爲主体、業於十七日午前十時盛大開始舉行、參加演習者爲第四第三第十六各師團、明野陸軍飛行學校、民間部隊、在鄉軍人、青年團婦人會處日會等約四萬人、分水上防護、消防各班、均極努力從事、襲來敵機六架受分置於市內各處之高射砲及其他猛擊、於馬展開大防空戰、且更有敵機與防禦機攻防戰、入夜且有壯烈之戰火之巷戰云、

日電影女明星
將赴美國獻技
由于賈波林之函請
藉以一新美國耳目

【東京十八日發電】日前赴日之滑稽大王賈波林氏、曾委其所帶之僕役越名、致日本電影界之立石駒氏一函、大意乃請將日本電影女明星之藝術、介紹於美國、希望將日本美人明星、送往美國獻藝云云、越名已乘十四日橫濱入港之永川丸歸國、當將賈伯林所致之函呈諸立石氏、立石氏閱畢決允其請、目下正在急速準備中、預定九月初旬即出發、偕帶二十名之美麗跳舞明星渡美、決定在豪里吳得、洛斯安吉爾、舊金山、夏威夷等地、逗留約三個月、以介紹日本跳舞而日本劇界之赴美國、當以此爲最初次、對此立石氏有如左之談話、已與賈波林接洽妥協決定使其實見、預定吾等始終避免演劇名目、以紳士的旅行參、而介紹日本固有之藝術云云、

歐林比克大會
日選手將抵美
旅美日僑大事歡迎

【羅斯安吉爾十六日發電】當地日本僑民之日本人會、因搭歐林比克之第二次之日本選手之大洋丸艦、行將開來、乃大事歡迎準備、租借選手之寓所及浴室等、女子選手之宿所之迦布曼旅館特以三層樓房之第五室爲日本選手室、並有免費室準備極周至、聞該旅館爲各國選手共同家所、屆時各國選手咸會於一堂、其盛況亦可思過半矣云、

意國巡洋艦
演習中肇禍

【羅馬十六日發電】本日意大利巡洋艦得利愛斯號、於演習時遇砲彈不時爆發船員死者三名、負傷者十二名、

政友會特委會
改正選舉法案
已經起草委員作成

【東京十七日發電】政友會之選舉法改正特別委員會、先是舉小委員、嗣后又由其中舉牧野木村之兩起草委員、將宜附議於小委員會之原案、今已作成而該起草委員則爲明確對選舉法改正目標之觀念、以該指導原理爲基本而改正者、故在第一段將選舉法改正之重點與其問題與以明記於第二段作爲選舉法改正案要項、舉如左之項目、

第一選舉運動之統制、

一選舉之公營

二選舉之期間短縮

第二選舉區制、特別中選舉區制

第三選舉方法、取比例代表制採單記綜合移讓方法、第一案自書式移讓主義第二案名簿式移讓主義、

第四賞罰

國家社會主義
青年同盟成立

【東京十七日發電】日本國家社會黨、之前衛隊之新青年同盟結成大會、十七日午後一時半在芝協調會館、由代議員三百二名列席之下已舉行盛大會矣、以新同盟之名稱決定爲國家社會主義青年同盟、對滿洲上海兩事變戰歿將士慰靈感謝之決議文、滿場一致可決、更有其他議事對天皇陛下三唱萬歲後於午後四時已散會、

南雄情勢混沌
粵軍報告軍事順利
馬市發現大股共匪

【香港十六日訊】十四日晚、陳濟棠召集各將領會議、決將各處濠溝砲壘加工修復、南雄下游五十里之馬市地方、十三日發現共匪約三千、李漢魂部一團正在造飯、被匪衝破陣線、繳去槍械一營以上、十五日廣州民國日報載南雄電、前方軍事極順利、據飛機隊偵察、匪主力現集信豐附近及安遠一帶、有向東北竄退模樣、韶電

侵南雄共匪、被陳章旅擊退後、陳旅已克復中站梅嶺水口各地、信豐三南間連日均有激戰、我軍節節得手、南雄大庾交通恢復、十四日四、五兩師會同李漢魂陳章部共十團、圍匪三萬餘於雄城限近十數里內、斃匪數千、同時大庾軍部亦開雄庾大道出擊、梅嶺中站之匪、紛紛潰退、粵軍大捷、

宋何相偕由京飛漢
謁蔣磋商軍費問題
蔣決提高各縣縣長之職權
並加軍銜准自由調遣軍隊

【南京十五日訊】十五晨六時、宋子文、何應欽、劉瑞恒乘蔣機塞可斯號飛漢、約十時可抵漢、在漢將有二三日勾留、何即返贛、宋仍返京、聞宋何此次赴漢、係商軍費問題、國難時期每月剿匪軍費、爲一千三百萬、現更增一百五十萬、尙須與蔣商洽爲最後決定、

【漢口十五日訊】宋子文、何應欽、劉瑞恒十五晨十時乘蔣自用機抵漢、即赴怡和村晤蔣、地方政治整理會議、十五晨起繼續舉行、聞關清查戶口決定八月內辦竣、匪防積極整理、經費將抽收地畝附加、蔣對縣長職權、決設法提高、將分別加以軍銜、一等加少將、二三等加上校銜、並准其自由調遣縣境軍隊、有事可直接呈總司令部、

上海酷熱

【上海十五日訊】十五日氣溫九十九度半、微風室外仍逾百度、

美議會
實行休會

【華盛頓十六日發電】美國會議、於午前十一時半、未附何等期限、已休會矣、

浙鹽加稅
開始實行

【杭州十五日訊】兩浙鹽稅十四日起、照部定新增稅率實行起徵、

青島大學經議決
改稱山東大學
院系變更組織添設農工學院

【濟南十五日訊】青大整委十五日晨九時半在教廳開會、除傅斯年、王芳亭、朱經農未到外、餘各委均出席、校長楊振聲亦列席、經過長時間討論、王向榮、張鴻烈述魯省根據地方之需要、人民希望之建議、改爲山東大學、並在濟南設農工學院、至下午一時散會、議決、（一）改名稱爲國立山東大學、（二）設甄別委員會、甄別學生、以平時學業成績及品行爲標準、凡此次罷課罷考主動人及學行不良者不得入學、並不發給轉學証書、（三）變更院系組織、文學院理學院合爲文理學院、仍設青島、教育學院停辦、在文理學院設教育講座、以便學生有志教育者、在濟南設農學院、工學院、本年度文理學院中外兩文學系暫不招生、他系及工學院各系招一年級生、均在青島合併上課、以省開支、十五日晚將夢麟返平、楊振聲趙天牟返青、聞暑假後準開課、

【濟南十六日訊】十五日晚青大整委會將會議結果電呈國府及教部核示、

劉桂堂
盤據平山一帶

【北平通訊】河北剿匪司令門致中、日前赴石組織司令部、開始剿匪工作、昨電平云、（上畧）劉桂堂部吳速傑部千餘人、刻盤踞山一帶、仍有北竄

門致中叩、

又訊、據某方消息、原駐安國之東北騎兵第六旅白鳳翔部、現奉命進剿劉桂堂匪軍、已全部由安國開抵正定、旅部設正定城內日內、即將調部參加剿匪工作云、

贛省奉新縣南鄉
破獲赤化機關
觀下村居民逃避一空

【南昌十五日訊】距省百二十里之奉新縣南鄉三區觀下村赤化總機關、八日被縣府破獲、拘匪首十餘、第一名漏網、並獲名冊、男婦老幼二百餘、此處九村、赤化其五、匪有津貼、月自五元至百元、向修武領來、按名往捉、全村潮逃一空、刻正嚴究中、

保定第二師範
風潮經過特紀
天津某報調查所得

【天津通訊】保定第二師範學生盤據學校、被軍警攻入、格斃學生八人、傷四人、捕三十八人、已有十七人送地方法院審訊、二十一人拘押城內帥府胡同第二模範小學內、本報茲有某記者奉社命赴保調查、爰就兩日訪問所得、誌之於次、

學校畧歷　該校自民國初年設立、即由劉積會長校、彼時學生思想半開、學校當局恐染新潮流、取絕對干涉主義、學生成績尙佳、故任職甚久、至十一年冬、學潮勃發、不可收拾、十二年由張見菴長校、改絃易轍、取放任主義、至民十四解職、積存校欵、均已耗去、自十四年至二十年、六年間先後共易校長七人、計劉法曾、李克昨、梁繩筠、韓桂叢、秦萬瑞、張陳卿、及現校長張雲鶴等、中間因易長既多、各人對於學校情形均不熟悉、故學生得乘機活動、

學潮遠因　該校因劉積會時代干涉學生過甚、本有一種反動心理、張見菴時代、又取放任主義、囂風已起、學生要求權利、逐漸發展、加以屢次更換校長、各校長多存五日京兆之心、對學生竭力敷衍、乃演成學生過問一切校政之局、加以共產黨一貫政策、係抓着初師學生、堅定其信仰、以便其畢業服務各小學校時、傳播共產思想、根本上爲共黨製造黨徒、截至去春、張見菴長河北教廳、擬設法彌補其在二師任內未清之賬目、乃派教廳秘書張雲鶴充任校長、張氏到校後、標榜師生合作、實則學生主持一切、校長不過聽學生自治會議決何案、代爲執行而已、

學潮近因　今春保定劉爺廟々會之期、該校共黨份子、因有兵變委員會之組織、出外活動、並向十四旅士兵宣傳赤化、被陳旅長捕去數人、押送北平衛戍司令部、同時共黨並向教育界進攻、鼓動志存中學風潮、擬定暴動計劃、欲借志存風潮、引起保定各校之不安、同時各校學生宣傳共產主義、標新立異、如學校當局加以壓迫、則鼓動其掀起風潮、以故保定教育界一聞第二師範之名、即惴惴不安、一若大禍之將至者、至該校々內學生如非同黨者、則設種種方法其離學校而後已、如該校國民黨員十餘人、因被壓迫、有讀書自衛會之組織、曾向教廳及平津各軍政機關控告該校共黨情形、請爲取締、以便安心求學、又該校學生郭永福第十一人、因未加入共黨、曾向十四旅及縣政府控告該校共黨壓迫異己之同學、每至晚間就寢時、即有惡作劇發生、如在被褥內潑水、及在同學被內塞頭髮渣、或於同學就寢後、用被將同學頭部矇蓋、用木棒亂擊、々後走去、同學懾其威、莫可如何也、經公安局請該校張校長保護學生、亦無結果、教廳因奉綏靖公署令查辦、該校乃派督學出發檢查、規定整頓方針、教廳督學主任魯淸長、乃受命赴保視察、慘劇之第一幕乃開始表演、

派員調查　魯氏於到保後、先至醫學院、請馬院長設法研究解決之道、馬等當允爲介紹二師教務主任夏雲僧面談、夏首問廳方意思對該校如何解決、且詢魯氏意見如何、魯當答以學校情形混亂、應即提前放假、徐圖整理、就學生中之有確切共黨証據者、暫令停學、惟欲得証據、須先事檢查一次、當請代向學生說明、以便入校檢查、夏氏歸後、即告學生、於是學生乃分向墻根及爐竈內講台下、藏匿所存共黨書籍及宣傳品、故魯氏入校檢查、所得學生共黨証據、並不甚多、魯氏於檢查後、在禮堂向學生講話、曾有對學校當局及學生滿意之表示、故學生自動離校推出代表十二人爲代表團、共分二組、舒組六人、分住城關各處、以觀動靜、詎魯氏回廳報告後、教育當局認爲該校辦理太壞、向向省府會議提案討論、省府會議即決定開除學生三十五人、並有四十餘人停學一年、留待察看後續學、同時對該校校長張雲鶴予以撤職、另派委員王鸞、張家駒等三人赴保定接收、

包圍經通　二師學校留保之學生代表團、以魯淸長對學校當局與學生曾有滿意之表示、何以結果仍撤換校長、開除學生、此種變相解散、學生誓難承認、當即晝夜發信、派人通知同學、從速返保護校、於教廳委員抵保之日、學生已聚集五十餘、乃佔據學校、並不黏貼標語、拒絕接收、並備槍刀等武器、武力護校、接收委員既不得入內、乃電廳請示辦法、教育廳長陳寶泉以淸年學生、未請批故、須亦和平方法勸解、實不得已、亦祇好派軍警圍困、俾繼續到保之學生不得入校集案、已入校之學生食料一告缺乏、自不能坐以待斃、定可退出校舍、因令軍警不得以武力相加、公安局縣政府乃遵令派警數十人包圍、並請駐保陳旅長派兵兩排協助、包圍後面、包圍之局成、而情形乃愈趨惡化、

宣言絕食　學生於被包圍後、乃效津市監獄內共黨之絕食辦法、發表絕食宣言、實則並不絕食、亦並不消極、而組織糾察隊、設立糾察隊守衛處、將校門關閉、另在校墻之內、每數武即置長十一張、上置椅櫈、糾察隊登其上、適能與軍警隔墻相望、糾察隊各持刀槍利器示威、並拆毀厨室與茶爐房屋兩間、將屋頂磚瓦拆下、運至園墻之上、以飛磚飛瓦、應付軍警、然亦有時勸說軍警、反對統治階級、並發絕食宣言、及絕食歌等傳單、向軍警及該校對過之育德中學校擲、以冀邀得軍警及育德同學之同情、其絕食宣言內有「現在教育廳又用更慘酷更無理的手段、向我們進攻了、他派了幾百個軍警包圍學校、禁止我們的行動自由、斷絕和外界的一切來往、我們晚上沒有電燈、餓了沒有飯吃、渴了沒有開水、我們鄭重的向你們宣言、從今天起、我們要絕食了、我們已全体宣誓、餓死不離二師、「包圍着我們的軍警弟兄們、希望你們不要對我們舉動合理的學生作絲毫的仇視與敵對、要諒解我們的苦衷、自動的撤回原防」嗣又發表第二次宣言、內稱、「沒飯吃、沒水喝、沒電燈、極人世的黑暗悽慘被困的生活、我們已熬煎過五天的時光了」「現在我們同學、在這餓死的關頭、全下了最大的決心、「殺一個夠本、殺兩個賺一個」我們一定不餓死、爲了不餓死、馬上要和我們的敵人衝突了、（未完）

讀者快覽

—日曆—

○七月十九日星期二（舊曆六月十六日）

—氣候—

○南風　晴後曇

○各地溫度（十八日上午十一時）

大連	二四、四
旅順	二五、一
營口	二三、一
奉天	——
長春	二八、八

—無線電—

自午前十一時　行情（特產、錢鈔、股票、各地行情）

自午後〇時十分　行情（特產、錢鈔、各地行情、公設市場價目）新聞

自午後三時三十分　行情（錢鈔、股票、各地行情）新聞

自午後七時

一、新聞

二、三、——

四、職業介紹事項

五、新聞

六、氣豫通報

內科
嶋根醫院
電話八三四三番
電氣遊園前連鎖商店西側

齒科
早川醫院
金州市新街
大連市西通九十三番地
電話三九七一番

地點…大連市西通六十四番地
王仁眼科專門醫院
院長　王仁
（常盤橋西廣場電車中間）電話六七五二番

中華棧新社開幕
旅客福星
眞　正
自蓋新式洋灰鐵筋三層樓房
破天荒十大特色
大連常陸町三三、三七、四一、番地、
新社電話長 7971
大連奧町 樓上電話 2846 樓下 4200 棧櫃電話 5744
房屋寬濶各屋皆有自來熱水洗臉盆站櫃大鏡躺椅銅床錦被電鈴西式大磁盆沐浴室由客自便分文不取自來水不便器自來水坐甬大便器客用信紙信封俱全冬則暖氣夏則風扇倍極完善應酧周到價廉便利報關上稅
營口　中華棧　電話八四九
長春　義昌公司　長電話二七八
哈濱　中華棧　道裡　電話四三五八　道外運輸部　電話二一三一　棧櫃　電話二七〇二
青島　中華棧　棧櫃　電話一四五九　東棧　電話一〇一八　錢莊　電話九九四
大連市奧町中華棧
主人　張炎町謹啓

協茂盛綢緞莊廣告
本號應時運到最流行之巧奇紗瑪瑙綢振亞錦雁翎綢舉凡夏令服飾之品以及歐美布疋寰球雜貨無不應有盡有並備精美禮券以取饋送方便各貨定價格外低廉如蒙惠顧竭誠歡迎
大連浪速町五十番地電話零售部長四六三二 四九八八　批發部五四五三

測量機製圖器文具用物及和洋紙製圖用紙度量衡謄寫版各種事務用具全有
大連市連鎖街電　四八五六、六九二九
內田洋行大連支店
奉天春日町　電四六七八
內田洋行奉天支店
本店　大阪　支店　東京

資本金一千萬圓
大連市伊勢町六十九番地
株式會社　滿洲銀行
頭取　村井啓太郎
電話代表四二二一番
振替貯金大連三三〇番
支店　金州、普蘭店、皮子窩、鞍山、奉天、小西關、撫順、本溪湖、安東縣、興隆街、開原、公主嶺、長春、吉林、范家屯

遼寧交通銀行儲蓄部廣告
備有章程　函索即寄
（一）活期儲蓄存欵　第一次存大洋十元即可開戶立摺以後滿大洋一元即可隨時續存
（二）整存整付存欵　分作一年二年三年四年五年五種滿期後以本利合計滿一百元爲起碼
（三）零存整付存欵　分作二年五年十年三種每月交存大洋四元三角八分滿十年即可得大洋一千元正
（四）整存零付存欵　分作每月一付半一年付兩種期限分作二年五年十年三種每次付欵額數分作五元十元五十元一百元二百元五種
（五）整存分期付息存欵　分作二年三年四年五年四種又分作每月付息每半年付息每年付息三種
撥家台　遼寧　洮南　營口　四平街
交通銀行儲蓄部啓

藝苑

趙英（上）

鐵牛

清感豐朝、濰陽富商趙姓、經商于齊魯間、歲獲鉅利、趙有妻妾各一、年逾四十、尙無子女、頗以絕嗣爲憂、有還房姪、名成者、方十齡聰敏穎慧、趙乃認爲繼子、延師課讀、期其有成、趙則不時出外經營、某年在濟南途次、投宿旅舍、遇一嫗携少女、愁然若有重憂者、詢諸店主、知嫗女爲豫籌旅居月餘、恒鮮出入、賴典質度日、欠飯資數千文、屢索未償、店主同慈善者流、念彼婦女、未忍加以驅逐、趙聞而憐之、翌晨、授店主以十金贈嫗、遂匆々離濟他往、事畢返濟、仍寓此旅舍、嫗聞之、偕女往致謝、自言女非親生、將爲擇佳婿、以了心願、時女年已十四、名英、秀麗活潑、趙戀其慧、具述家世、欲認女爲螟蛉、嫗以詢女、不語而笑、嫗謂趙曰、妮子有所依恃、余無憂矣、遂命女八拜稱父、翌晨、趙將行、女至、詢嫗何往、答已早與他去、囑謹隨父返家事母、趙隨挈之而行、返家、命拜母認弟、英頗賢孝、具工女紅、更善伺人意、對弟愛護尤切、以是頗得趙氏夫婦歡。

中國人物畫之背景表現源流

（二）姚湘漁

「盧稜伽、長安人、吳道玄弟子、善畫佛像、據歷代名畫記云、「盧稜伽、吳弟子也。畫跡似吳、頗能細畫、咫尺間、山水寥廓、物像精備、經變佛寺、是其所長、吳生管嘗於京師畫總持寺三門、大獲泉貨、稜伽乃竊畫莊嚴寺三門銳意開張、頗臻其妙」、又洞天淸錄說、「唐盧稜伽筆最爲世人所罕見、余於道州見所畫羅漢十六、衣紋眞如鐵綫、惟崔白作圈綫、頗得緒餘、至伯時、則不及也」、莊嚴寺畫三門、後爲吳道玄所見、吳驚曰、「此子筆力時不及我、今乃類我、是子精爽、盡於此矣」、果然一個月後、稜伽死了。

楊庭光與道子同時、善畫佛像、據唐朝名畫錄裡說、「畫道眞像仙與庖丁、開元中與吳道子齊名、又善畫像、其筆力不減於吳生也、又圖繪寶鑑裡說、「楊庭光與吳道子同時、善寫釋氏像與經變相、旁工雜畫山水、皆極其妙、時謂顚有吳生体、兵畫像、多在山林中。

周昉、字仲朗、京兆人、爲宣州長史、善道釋人物、大神品德宗聞其名、詔畫章敬寺、落筆之際、都人競觀、寺抵國門、賢愚畢至、或有言其妙者、或有指瑕者、隨意改定、凡一月有餘、是非議絕、無不歎其精妙、稱爲當時第一、

孫位、後遇異人、得度世法、改名遇、居會稽山、號會稽山人光啓中、以處士爲蜀之丈成殿下將軍、善畫道釋人物、爲唐季大家、性疏野襟懷超然、好酒、禪僧道士嘗與往還、豪言請畫、禮少有慢、雖贈千金、不可得也、（未完）

遊子思歸（續）

孫鈺增

或是發生了什麼事故？在飄泊中的我、如何能得到一些消息、我欲在還兒長留、實在使我過意不去、要想回家、又沒有旅費、而且又不知家中現在的境況如何、再進一步自己要謀點兒生活、既慮自己學識及閱歷不足、又不願步入那滿佈着陷阱生遍了荊棘的世路、……現在的塵、正是處於途窮日暮的境域裡、進退維谷、愁緒頻生、不知如何是好了。

塵在想起了他的故鄉時、不禁又引起了一段思歸的悲哀、自從今年入夏以來、每夜覺着寂寞無聊的時候兒、隨便到外邊、閑逛々、以解除心中的悶氣、但是聽了被晚風送來的洞簫抑揚的幽音、和着那清婉的歌聲、偏又做出引人入於悲境的離恨歌兒的節調、非但不曾去掉了愁思、而且又增加了不少的幽怨、眞使他這淪落天涯的遊子、再沒有能制止住嗚咽的能力了、塵又在淒切的追憶、至去年暑假時在家裡也曾和兄弟姉妹們納涼於皎潔月下、歌舞着、談笑着、可以說是樂到極點了、毫沒有憂愁恐恨等的感受刺入了他的心房、可是現在萍跡他鄉、不知道何日再能得到重歸家山、再叙天倫之樂呢！我那最仁慈最和藹十分愛我的父母啊！你終日盼子歸來的心、你含了多少辛酸？我那天眞爛漫的弟妹們、你們還是那樣的活潑麼、你的弱小可憐的哥々、被那重々的關山阻隔着、沒有能力再回到故鄉了！

現在窗外的雨聲益發大了、塵的眼淚已竟滴得濕透衣襟了、朦朧的兩眼覺着一陣昏暗。

一九三二、七、八、夜雨之夕

消夏談

▲冰典傾人

時將入伏、炎熱如焚、茲錄凉的典故如次、當不無爽、快的意也、

舊唐書拂菻（普歷）國傳、至盛暑之節、人厭囂熱、乃引水潛流上徧於屋宇、機制巧密、人莫知之、觀者唯聞屋上泉鳴、俄見四簷飛溜懸波如瀑、激氣成風、其巧妙若此、

段成式酉陽雜俎、歷城北有君林、鄭公慤三伏之際每率賓僚避暑於此、取大蓮葉置硯格上、盛酒二斛、以簪刺葉令與柄通、屈莖上輪菌如象鼻傳翕之、名爲「碧甯杯」歷下學之、言酒味雜蓮氣、香冷勝於水。

楊衒之洛陽伽藍記、高祖造涼風觀、觀東有靈芝釣台累木爲之、去地二十丈、風生戶牖、雲起梁棟、三伏之月、皇帝在靈芝台避暑。

馮贄雲仙雜記、霍仙鳴別墅在龍門、一室之中開七井、皆以雕鏤木盤覆之、夏日坐其上、七井生涼、不知暑氣。

房壽六月召客坐「驃竹簟」凭「文几」編香藤爲俎、刻椰子爲杯、搗蓮花製「碧芽酒」調羊酪、造「含風鮓」皆涼物也、

蘇鶚杜陽雜編、李輔國夏則於堂中設迎涼之草、其色類碧、而幹似苦竹。葉細如杉、雖若乾枯未嘗凋落、盛暑東之窗戶間、而涼風自至。

長篇連載　水中緣（七）

趙恂九著

他又把他的眼光送到那個女子的臉上一看、他不覺着在眉睫間浮泛出笑容來、他看她的面孔、長的圓滿得很、她那兩道像蛾彎般的黑色眉毛、輕輕地伏在一對睡眼的上方、她那條不低不高的鼻梁、由一對睡眼中間走了下來、更顯得她的面龐俊俏、在她那一張不大不小的嘴裡、微露出那像白珠般的貝齒、再加上她那剛才恢復過原狀的注滿血液的兩片朱唇尤令人愛戀不捨！

地看完她的頭髮及面孔後、他雖然看她像個娼窰出身者、但是被她那美麗不住的在引誘着、他把他那嫌憎妓女微賤的心、早已無形中消逝了。

他羨戀那個女子的美麗後、沈默了一會、不知又爲什麼他又有點兒悲觀了起來、他覺着他把不相識的她搬到自己的寓所來、是違犯社會上的習慣的、東鄰西舍、一定都要物議他說他不老誠、說他好女色……。

他又覺着她長得雖然美麗、而剛才她臨着兩個眼睛、說了好幾句痴話、恐怕還是個白痴者、他更覺着假設她不是個白痴子的時候、他也無權力和她生戀的、因爲他尙不知她的出身與底細………。

他一會兒又戰慄了、他覺着他這回辦錯了、他不應當救她、即救她時、也不該把她弄到自已屋裡來、如果若有了差池、恐怕還要受牽連、跟着吃官事與被人控告的、他越想越戰慄越覺着不好。

最后他想開了、他以爲見死不救、乃爲不仁、俗語云、救人一命、勝造七級浮屠、我救人是正大光明的、因爲把她救出海中、無人看護、我才把她拉到家來照顧她、此事拿到法庭上、也是正當唐皇的、不要緊、不礙事！他用這種的安心劑、把他自已安慰住了。

短篇小說　鸞飄鳳泊（三六）

恂九

「此地的風俗、是笑貧不笑娼的、我想把你送到青樓去、作爲緩身之計、等我找着事作的時候、我再來贖你！」雲生的臉像鐵燒紅般的發熱、心臟跳動得像蒸氣鍋的沸水翠々的不住在價響、他的眼睛不敢看翠芬了、他把頭緊緊地低着不說話了、

「……」翠芳聽到這一聲、沒命的痛哭了起來、她不能說話了、她兩個肩膀、越發地聳動得厲害。

第三天、夏雲生把朱翠芬送到娼窰中去了、由娼窰中共得了大洋四百元、在夏雲生臨走的時候、翠芬雙手撲在雲生的身上。

「雲哥！你快找事拿錢來贖我呀！我愛你自己、我的心是眞誠的！」她放聲地哭起來了。

而雲生被她感動了、在心中也浮泛起悲傷的滋味來、他也放聲地哭起來了。

他們倆不顧周圍一切的人來圍觀他們、他們倆相緊的摟抱着在大聲地痛哭、他們倆此時對周圍一切的嘲笑聲與表同情的歎息聲、都不能振動他們倆的耳膜、他們倆覺着此時除他倆的哭聲而外、大地一切都是在靜寂。

一九三二、六、一二、脫於大連快心齋

長篇小說　眼底微塵錄（一二三）

生源

第十一回　抑巻驚艷悲羅楊梅　窮途落莫遇交桃花

地壁虫道、姓湯的昨晚還住在香雲老五家裡的、事後小的去報信還看見他的、縣長聽了便叫原差再去、完要將他拿到、不然便是你受賄從犯、鄒差人見縣長火了、也就不敢怠慢、縣長又將這幾個人逐一的問了口供、大致相同、一俟將湯槐本拿到、縣長便將驚堂木一拍、厲聲問道、你與姓柯的有什麼仇、爲何着人去謀害他、一一照來、方免皮肉受苦、湯槐本一進來看見了幾個流氓、已經嚇得沒有主意、再加縣長的威嚴、更自嚇得打寒噤說不出話來、縣長見他經不起嚇、便滿臉推下笑容道、年紀青青、我看你還忠厚樣兒、也沒做這事的膽量、你從直招來、有本縣替你作主、湯槐本道、可不是嗎、這都是王先生的主意、不關我的、事縣長道、王先生是誰、湯槐本道、是我的店裡的賑房、縣長又着人去提王先生、便又問道、你爲何與姓柯的結仇也從直說來、湯槐本便將如何看中可人、第一次聽王先生的話、在夫子廟背後我在釣魚、他們……說到這裡指一指地壁虫繼續說道、裝着强盜、去搶可人的東西、都被我打跑了、韓可人就請我到他家去坐地、後來他們分錢分得不公平、打到公安局裡就截穿了、後來王先生又替我想主意、說女子都喜歡愛濶、叫我備幾樣値錢的首飾送給他、我表妹是同他同過學的、就叫我胞妹把他請到我家來玩、沒人看見的時候我就將手飾送他、他又不肯受、說也奇怪、從此後我叫胞妹再去請他、他總托故不來了、後來我一打聽、才知道他已和姓柯的訂婚了、王先生便叫我着人去弄死姓柯的、可人就是一個望門寡婦、別人就要說他的八字不好、沒人敢娶他我再請媒人去一說可成功了、

醫學問答

張文熙

▲伏暑討論（續）

（三）寒熱自汗、惡風脈緩者、宜做桂枝湯之意、用防風桑葉青蒿白芍扁豆之類、（四）但熱不寒、且無汗者、宜清營退熱、如地骨丹皮青蒿花粉赤芍之類（按暑邪、本有忌表之例、所以治法、應以暑爲重發表宜經、方爲對病之法）然而暑症以外、多有兼証者、玆亦分例於下。

（嘔吐）此証爲暑熱侵於胃裡、或積食內停所致、如若口渴舌紅、審係爲眞熱者、可用枳桔之通、小連梔翹之清並行之、或冲服生扁豆汁亦可、（結胸）此証因上焦不通、肺胃閉結、或停痰食之故、宜用瓜蔞桔梗只實類以開胃、滑石木通以滯下（不語）此証多因邪入三陰、三焦閉結、血氣不通之故、或因肺熱極、速用瓜蔞貝殼麥冬百合類、以救肺金、（愈後）發熱不退、或用淸營解熱不效者、爲邪入三陰、不能自動轉樞外解、宜捜陰邪、用別甲之潛、山甲之托、再合鍾原飲、及淸熱之品、以宣泄之、邪自可解。

以上所述、皆係摘要者而言、任暑病如何轉變、當不出以上數項的範圍、倘能觸類旁通、雖見証複雜、亦可迎刄而解、就不難應手而愈了、」

○和神（印度秘傳之妙具）二圓
○楊貴妃（中國快樂秘品）三圓四
○春雨（花柳界之珍品）二圓
○輪珠特製一圓金銀製五圓
○美國製古牢西庫斯最新奇異世界的珍品之性愛技巧之伴四圓
○男子生殖器强心具、對於短小陰萎與老年人必能使其滿足之特製也、三圓
○男子用凹珍具四圓舶來品六圓
○女子用凸珍具三圓舶來品七圓
保險套四打一圓中國式一打一圓三角以別名送之郵費金二角
東京市外荻窪四ノ四五
家庭界社

男女防毒
東瀛唯一精良上品
保險套
○上製　一打卅八錢三打一圓六打一圓七十五錢十二打卸値三圓卅錢
○特製　一打五十五錢三打一圓四十錢六打二圓六十錢十二打卸五圓
○特上　一打七十五錢三打二圓十錢六打四圓十二打卸値七圓五十錢
○別誂　一打一圓三打二圓六十錢六打五圓十二打卸値九圓五十錢
○舶來別選一打一圓卅錢三打三圓五十錢六打六圓八十錢十二打十三圓半
○輪繡　半打一圓十錢一打二圓
○女用　一個七十錢三個一圓卅錢
以私人名義秘密寄上以防他人知曉、請與他品比較試用是盼　用郵票送金十二錢、郵票加增五分
振替東京七二三二之一
東京銀座西三之二
丁子堂

註冊　先牌
高級驅虫劑
克得兒
臭虫、蚤、油虫、蠅、牛、馬犬、蔬菜、其他除田中之害虫、撒布本劑、卓効無比、
農事家庭需用品
全國到處之藥店雜貨店均有代理
東京帝大農業大學名譽教授　理學博士　佐々木忠次郎先生
農林省蠶業試驗場技師　農學博士　横山桐郎先生
証明實驗有効
安住蚊烟香本舖　株式會社　安住大藥房　大阪大仁西一丁目
代理店　大連　日本賣藥株式會社

君苟胃口不佳須服補品

胃病之無上良藥

祝子豊君
夏令君所需以健胃壯力者
韋廉士大醫生紅色補丸也
每年此際常有多人患消化不良飲食無味以及其他胃疾是故祝君子豊之經驗及時刋佈當大有裨於患者求治之方焉祝君係南洋安順坡馬結街十六號信成酒醸局職員其來書云「賤体素來不健至去年而愈壞不特肌瘦体虛夜眠不穩而且消化停滯胃口全無所有食物均覺無味雖服各藥未見痊可後承友介紹試服韋廉士醫生紅色補丸結果甚爲滿意飲食漸增消化漸好不久眠安体壯康健復原是則此丸眞良好補品予不勝感激之也」
韋廉士醫生紅色補丸統治由血虧腦疲而起之疾病以及婦科各症各藥房均有出售或向上海江西路四五一號韋廉士醫生藥局購備每瓶一元五角六瓶八元中國境內郵費不取
特別謹告　若遇經售家以廉價影射紅丸冒售慎勿上當其丸外雖紅色中則劣質非眞貨也
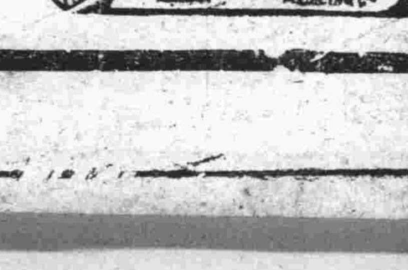

投鼠忌器
鼠子爲累除之宜也然因投鼠而兼毀其器得不償失矣大便祕結利之宜也然因利便而傷及腸胃功不補過矣故凡需用利便藥者務須認眞選服有百利而無一弊之清導丸方爲穩妥否則投鼠而不毀器者幾希乎　清導丸效大而性和服之

無絞痛峻瀉之弊無翻腸攪肚之虞舉凡頭痛頭暈舌苦口臭肝火面疹神昏食減均善治之間嘗吞服一二且能防瀉痢之發生減痔瘡之痛苦而常保身体康寧也
遠東總發行上海江西路四五一號韋廉士醫生藥局　各埠藥房均有出售每瓶七角六瓶三元五角郵費不取

泰東日報
各地通訊

省垣竟發現類似虎疫 前日開始強制注射

奉天　省會警察局。近以市內屢經發現類似虎列拉之病症。勢極猛烈。除積設法防遏。以免傳染外。更定於由本月十七日起。施行強制注射。防預藥針。間仍由車夫起始。先於省城各關城門要路地帶。設置警卡。又經過該地之馬車人力車夫等。均行就近強行注射。俟車夫注射完畢。再行施諸各澡塘及飲食店之一切小賣商販云。

奉山路通車無阻 勿輕信謠傳

奉天　奉天市內。近日以來。忽發生一種謠傳云。榆關綏中一帶風雲吃緊。義勇軍匪乘機蠢動。致奉山路之火車。將已不通云。記者欲明眞像。爰於月之十六日新訪該路重要職員詢眞像云。本路每日照常通車。並無其事。此不過空谷傳聲。一種謠傳。故本路每日列車直通山海關。可以證明云云。是以望市內商民住戶。勿聽信傳。各安居樂業。廣免金錢營業受損失云云。

嗎啡鬼名登鬼錄

奉天　市內大西關工夫市。住有李某者。時正青年不務正業。嗜吸白面打嗎啡。月前因吸白面被警捉獲。教養月餘。應未戒除。近日以來典當已盡。流爲乞丐討食。尙維持至無錢願癖。月之十六日因癖毒發現。名登鬼錄云。

各商號聯名請求減輕利息 方會長奔走各方終未有正式答覆

奉天　省城各商號前曾聯名向市商會請求商會向各銀行號及財政廳減輕利息一節。已誌本報。前經前會方旭東會長向財政廳東三省官銀號邊業銀行等家。請求商號分三種。甲種爲四釐。乙種爲二釐。丙種全免。同時又經方會長向新京財政部請求一切。經方會長各方接洽。終未有正式答覆。故力會長於十六日上午十時。召集省城各貸款計五百餘。於市商會會議廳內開討論會。經各貸款商議決二項辦法。一。若能按前請求減免辦法實行。二。若不能按前請求減免辦法。以上二項各銀行號若不承認。則決定停止付息云。

常局長視查四鄉

奉天　瀋陽縣警務局。常介福局長。爲考查本縣。各分局所之防務。及境內之風俗起見。乃協同督察長。大隊長。課員等。帶游擊隊十餘名。赴各鄉村。各分局視查一切云。

東邊已編制夏防遊擊隊

奉天　奉天警務廳長三谷清氏。現以東邊各縣胡匪出沒無常。山高林密。歷年匪氛猖。人民不堪滋擾之苦。是以於月之十六日。特通令東邊各縣警察局長。着手編制夏防遊擊隊。聯防剿匪。不得稍分域畛。以保地方之治安。而衛人民。以盡天職云。　耕

省飭各縣建築砲台 以資遇事防禦

奉天　奉天省長臧奉九。鑒於時屆青紗障起各處胡匪難免乘機活動擾亂地方。茲爲注重地方治安起見。於日昨（十六日）通飭各縣縣長及公安局長等。在各該縣境內重要地帶一律建築砲台。以資遇事防禦而保地方安寧云。　介

省警局派員偵查娛樂場

奉天　省會警察局長。齊恩銘。以省會內居民衆多。人類難齊竊盜案犯。難免不潛伏市內。乘機滋事。茲爲根本搜除匪犯。悍衛地方起見。特于月之十四日。通飭各分局。應即增派便服官警。分赴市內各娛樂場所。嚴行偵查。遇有可疑。即須捕獲究訊。以免匪人匿居。而靖閭閻云。　本

省公署昨招集廳長特務會議 討論預算等三辦法

奉天　省公署。各廳長。爲辦理會計事務之辦法。及國庫收入之計算。七月份核算等事項。特於日昨。下午二時。假公署會議廳開特務會議。討論。茲將經過情形列下。

會議地點。奉天省公署會議廳。出席人員。秘書長阮振鐸。總務廳長金井章次。民政廳長趙鵬第。警務廳長三谷清。實業廳長徐紹卿。教育廳長韋煥章等。「一」宣告開會討論事項如左。「二」關於辦理會計事務之辦法。擬定臨時會計通行。及金錢出納規定章則。「三」關於國庫收入之計算。擬定收入科目表。製定飭令各廳。查辦塡寫。「四」關於七月份概算。應即編訂決算辦法。至下午四時許。宣告散會云　本

夫妻對坐閒談反目持刀武力

奉天　市內大東關十字街北巷住戶。趙鴻隉者。係木匠。月之十五日因天降雨未能工作。晚飯致夫妻在屋中對坐談天。不知因何竟而反目。趙某乃持菜刀將其妻頭部砍傷甚重。未悉因何云。

飭報聯防情形

奉天　省長臧奉九。近爲愼重外防計。特令軍警聯絡防務。各情在案。現已經聯防多日。而聯防剿捕匪患之方法。及所得之成績。尙未呈報。乃於月之十四日。通令各縣。將各該縣聯防之成績。及經過情形。列表呈報來省。以資考核。而便進行獎勵辦法云。　本

奉山瀋海聯運月底定可實現

奉天　奉山瀋海兩路當局。爲謀便利旅行及暢輸貨運起見。倡辦聯運各節。屢誌本報。茲悉該雙方路局因由瀋海車站至奉山總站間。緣北北門車站地帶之軌道。尙未敷設完備。現正在勵工趕車修築中。而奉山方面爲謀早日通車計。曾經勒限由本月十五日起一星期內修築完竣。然對行車號誌等項。及恢復籌設北門車站事宜。亦正進行中。據關係方面稱謂。該聯運實行通車之期在本月底定可實現云。　介

自衛團供給辦法

奉天　瀋境城南。自衛團。約有千名之多。保衛地面。每月薪餉。由地畝攤。入春以來。各村農民。莫不被匪搶掠。數月以來。生活僅能維持。自衛團餉。無以攤收。若不設法維持。恐生變動。遂將團兵分配各堡。暫由各住戶。分担給養。維持生活云。

火柴公賣總處派員南下視察

奉天　省城火柴公賣處。自事變而後。奉省各縣。銷售之火柴種類不一。對應納印花往多偷漏。私釃無稅之火柴。以牟厚利。殊與稅收有礙。茲爲明晰。各地銷售火施云。

高法院籌設檢驗高級學校

奉天　高等法院。院長于宗海氏。現以檢驗人才。尙屬缺乏。兼以現在之殺害案件。頗多奇怪。是以該院長。擬定設立檢驗高級學校。以資造就。培養此項專門人才。以一年畢業後。交送各司法衙署任職。一俟請部。即可實行。　本

防疫委員會設立隔離病院三處 並調查市民傳染病

奉天　市內臨時防疫委員會自立成以來。經各方面委員等極力設法研究預防方法。經各委員議決決定。在省城設立隔離所三處。計大東區前兵工廠醫院、東北大學工廠。大東醫院。等三處。現正由市政公署及東北大學管理處。設法籌備一切。聞日內即可完竣。實行收容。防疫委員會聯合省會警察局。分別赴省會調查戶口。及調查市民有無疾病者。必須經防疫會檢驗。如有似虎列拉者即送入隔離所內。以防傳染市內一航居民云。

汽車撞傷稚女

撫順　大連市日新町八番地。大安汽車行。主人孫中華。於七月十四日。其三子孫貴全。現年二十一歲。操縱大八八九號汽車。乘客二名。於旅大道路。自速向旅開駛。抵旅順管內王家店會。黃泥川家橋。適有該會孫家屯十六番地住戶。陳某之女。乳名四了頭。當年四歲。正在該橋端。左側遊玩。詎料該女童因家坐落路右。忽見汽車順路而來。及車將近。遂放步向右而跑。當被司機瞥見。即極力停車。奈車行甚速。又兼距離僅一丈五尺之遠。雖停車亦不濟事。卒與稚女衝突。時午後二時二十五分鐘。結果將女童頭部撞傷。尙無生命之虞。亦謂大幸。當時送往。旅順關東廳醫院治療。據醫生云。兩星期始能痊愈。旅順警察署接訊。當有司法中島。吉川。李通譯三人蒞場。並大連地方法院高井檢察官。亦至肇事地點。一同詳細調查被傷害情形。以此事發生。司法係主任吉川。甚憂後患。因鑒時値酷暑。往往鄉民於午熱。在旅大道路。兩路側樹蔭之下避暑。并一般兒童。在樹蔭下或路上遊戲。頗爲危險。而且以交通過失傷害旅大路上往來車馬繁雜。誠恐交通事故再發。當記者聞訊往訪之時。曾煩記者於本報々端上散遊等事。有碍於交通。應各自禁。以免交通肇事。故誌於稿尾。將吉川所聆意見誌出。以備旅大道路附近居民閱及者注意焉。

勘查戶口以防匪患

鳳城　縣警察局長郭良。以四鄉盜賊蠭起。居民率多移從來城。處此時季。住戶參雜。良莠不齊。不可不有詳細之勘查。以利警政。乃於近日。派遣警士。逐戶清查。凡由鄉新遷之戶。均須覓一保人。以資鄭重云。

【文】關軍第一旅。來鳳駐防一節。已誌本報。本邑自該軍蒞鳳以後。城市安堵。居民樂業。並且該軍犯律綦嚴。秋毫無犯。放卡佈防。極爲周密。是以宵小遠遁。聞風潛藏。該軍司令部。恐有匪人匿藏。乃有搜查之組織協。同地方警察。沿戶詳查。遇有嫌疑之人。即行盤詰。用以清查盜源。以安閭閻。若該軍部。可謂造福於市民。甚爲不淺云。

夏雨時行秋收有望

鳳城　本邑自上月以來。天氣亢旱。禾苗短小。農民頗以爲憂。比及近日。大雨時行。旣害既足。田禾得雨。勃然而生。一般農民。復又喜形於色。以爲秋收有望。豐登可企云。

家庭一幕慘劇 愚婦吞服紅礬殞命 並將二歲幼女毒斃

本溪　縣街望寶山住戶田魁年。年四十五歲。原籍河北省樂亭縣。故識之者咸以田老灘呼之。妻李氏年亦四十四歲。育有子二女三。長子二十餘。已娶妻。惟因婆媳不和故將子媳分出各自爲炊。次子亦在外習商。家中僅方氏率女度日。田老灘與長子。在柴市賃屋售賣蒸角。日獲微餘。藉以糊口。於十六日上午。夫婦偶因細故口角。方氏突生厭世之心以不知由何處覓得紅礬一塊。用水攪和。先灌其年僅二歲出生八月之幼女。然後自己傾碗吞服入腹。及伊長女發覺嚎哭。鄰人聞聲咸集。該母女毒已發作。陷入昏迷狀態。急爲延醫灌救。其女因年歲太稚。當即毒發殞命。方氏亦因吞服毒質多量。雖經洗滌腸胃奈毒已深勝理。僅餘奄奄一息。苟延至晚八時亦即一命嗚呼。名登鬼籙矣。當報經地檢處派員檢驗。並將田老灘羈押候訊云。

日警署長升遷

本溪　關東廳警務局。將交通樞要地蘇家屯之派出所昇格後。因本溪湖植田德大署長。辦理警政宏著成績。乃調任爲蘇家屯警察署長。遲遺之缺已任瓦房店警署長牧。

慰勞協和代表 講演報告經過

本溪　滿洲國協和會代表赴日使節。在日本各地游歷到處倍受歡迎。現已歸來多日。於日昨到溪。茲由協和會員及一般民衆。約期於十四日下午七時。在新市街公會堂開催歡迎大會。以資慰勞。並定於十五日下午一時假座湖山樓戲園。敦請使節講演及報告經過情形。出席滿日使節爲丁靜遠方文運小澤開策大岩銀象于若蘭等五名。該屆時必有一番盛況。俟續訪再誌云。

污水潑道上被罰

遼陽　本邑平康里屬商段家飯鋪。有工夥段玉森者。年四十餘歲。於七月十三日午前十旬鐘許。由飯舖挑出污水一挑。行至北海與後身即將污水潑在道上。被警察警見。拿獲送至一分局。該局以現在防疫注重清潔。業經三次五申傳知各商遵照在案。今該犯復將汚水拋棄道上。殊有故違行爲。當罰伊將該處原有穢物二堆掃除乾淨。以重衞生而儆效尤云。

領到賑糧

遼陽　縣公署。於本年七月十三日。奉令頒發賑糧二千餘石。用以周濟難民。藉資維持生命等情。該縣公署奉令後。當擬假各糧棧空房暫爲儲蓄。並俟招集各區會議。擬定發放手續。即行按區酌給一般乏食難民。以爲救濟而維民命云。

翁父留孫起糾紛

遼陽　本城大西門裡住民胡永仁者。年七十餘歲。只生一子。於去年八月間作故。遺有子媳胡仲氏及孫胡茂林等。因家貧生計困窘。胡仲氏擬欲再醮。被伊翁父胡永仁查覺。當欲將幼孫胡茂林留下。胡茂林戀母不離。母亦愛子不肯留下。致與翁父互爭。胡茂林哭泣一處。扯奔官府請求判決云。

積極防疫 劉局長翻印傳單頒發村民

遼陽　本邑警務局劉警務局長。前以迭次奉令注意防疫。並先後會議防疫方針。誠恐人民不知防疫之本旨。故於七月十三日翻印防疫傳單數千份。分發各區分局。轉給各村住民。俾資一体注意防範。庶幾疫病可免云。

如此荒唐青年

撫順　本埠第一商場院內。全發堂理髮處執事之兒媳某氏。年十九。頗有姿色。去年過門。忽於本月十二日晚十一旬鐘時。去樓上厠所便溺。尾隨一青年。關係大官屯白姓。二人走至厠所門口。該青年未敢進去。後該氏由厠所出來。走到西菜樓身靠欄杆瞭望看戲。該青年帖近身邊。偷將其褲帶解開。該氏褲子忽然落下。露出下体。衆人皆見。霎時圍繞。該青年見勢不佳。當即逃竄走至樓下。被人赶至捕獲。當經警察帶至公安局罰辦矣。

懷恨誣告 賈某眞可惡

撫順　昨載本報新市街之佟某突被日憲兵捕去。業已調查明確。特誌於下。緣該佟某早年喪妻無子。只有一女兒年已而立。孀居數年。於二年前曾與該管分所警兵賈某發生肉体關係。日久生厭。佟某不滿其女之所爲。即將賈某逐出。賈則懷恨於心。思有中心傷之。刻就清理地面之機會。於日前私函投控於憲兵部。云及佟某窩匪贓物累累。該部按照來函。到佟宅搜索。並未發現贓品。只有該女兒自己首飾多件。帶隊並將佟某帶去研訊。及調查眞相。翌日即查明。確係賈某挾嫌誣控。立時將人物一齊放還。俗云奸情出人命。佟某險被其陷害悲夫。

金鳳何故輕生

撫順　本埠第一商場北門外寶發堂妓女金鳳。河北省人。現年三十餘。不知因何服毒。自行短見。後被同院姐妹知覺。請醫灌救。毒已歸心。忽於本月十五日午前九時許。一命嗚呼。該班業經報告該管警察。轉請法院詣驗云。

花轎之下呱々墜地

鞍山　聞附近村某氏。姑隱其名。有女曰罄。年十八歲。風姿堪稱一美。與某青年有染。卿卿我我。曾幾何時。珠胎已結。其父多病。延牀不起。其母蒼蒼。目已失明。耳雖有聞。恐不見實。日將月就。其舅入門。得悉眞情。設法求婚。終被某青年所得。以匪患爲題。急令迎娶。期於日前。花轎弗下。呱呱墜地。賀禧者均謂之雙喜臨門云。

發現一無名女屍

撫順　本埠鐵道南磚窰西粪鐵道空地。發現無名女屍一具。年約三十餘。身著之衣服。不甚破爛。不知因何而死。兩日無人過問。該屍現被日昨雨水澆灌。肚腹膨脹。又兼天氣炎熱。屍体暴露實與人道有碍。望負管理之責者。速宜掩埋。以免腐爛臭氣蒸人云。

李婦異孕續聞

扶餘　前載小溪浪河屯。李平妻李趙氏。懷孕十二月未產。人皆以爲怪一節。早於二月前詳告讀者矣。茲聞近日該婦。曾請巫診視。巫云胎也。但須至十八月始產。該婦頗用自信。並以其種種經過相証。據談者云。該婦腹大如鼓。全部下垂。盤膝時則堆腿上。伸腿則垂及席。爲向未嘗見之大腹云。今懷孕已十四月之久。距產期尙有四月。屆時究產何物容產再誌。　洲

當商喪盡天良

扶餘　東北民衆自衞軍李海靑入城後。本邑各當舖。固不免有所損失。第不過千之一二耳。乃該當商等。竟瞞心昧己。喪盡天良。凡屬細軟。一概算明被搶。冀圖隱匿。以謀厚利。因之一般貧戶。莫不痛恨。而無可如何。近聞西關外某當商。去一軍人贖號。該號答云沒有。詎知此軍人大發雷霆。當將掌櫃打兩耳光。并云我當一副銀鐲及金鐲子一枚。快快找出。該掌櫃見事不佳。即爲找出原鐲。并忍痛包賠金鐲一枚。而該軍人僅當手鐲。因見其不現原號。遂誣有一金鐲。掌櫃的懼于威權、意認包賠。可謂害人即害己矣。

教育界飯碗恐慌

扶餘　本邑中小學將開辦一節。已誌前報。近日已宣布招生。定七月二十日開課。然僅城區一部。鄉下則難能矣。因之一般以教鞭養生者。皆起非常恐慌。鎭日經營奔走。冀得飯碗。而維生計云　洲

僞製流通券

洮南　縣商務會頃查本埠。德興成所出一元之流通券。近因發生僞製。較與眞者。雖相差懸殊。然不識者亦眞假莫辯。特指令該號。德興成。應特別注意。檢察。並通知各商。一体注意。隨時愼之。倘遇持有僞製票券買物者。務宜扭交就近分所。或還送警務局核辦。以資撤底而杜養延云。

技館漏捐被罰

洮南　縣公署市政科、鑒於西市場。各妓館。漏納警捐。或未領許可。私自營業者。爲數不鮮。特派該科。郭檢察員等。逐戶清查。以資遵章請領。按月繳納。勿令各妓。再稍含混。去後報稱。未領許可漏捐者。實居多數。一併經該署。傳催要罰云。　實

各胡同設置柵門

洮南　縣署前開會議議決。本埠各四公留胡同。與交通順利者。應備木植柵門。不相當者。應予堵塞。以資嚴守。茲派檢察員數名。及警務局。警備司令部等。各派專人一員。會同前往查清。應添設若干。迅予查覆。以資核辦云。

于巡長病歿矣

四平街　公安二分局巡長。于泉林。任差有年。素有能員之稱。曾充便衣探警。實辦案頗有成績。青年有爲。爲二區警察之佼々者。今不幸染病纏身。竟至不起。於昨夜（十四日）晚間。乃長眠於地下矣。時年不及三十。深堪痛惜。拋父母閃妻子。來日方長

商會購地仍未安

四平街　道東商務會。迄今尙未自建會所。數年來積有存款數千元。皆在各大商號存放。購地修築會所一事已早有此議。先任胡會長。乃借用會款中之一。自有街基甚多。欲提出街基一部分。售與商會。以之建築會所。藉以淸償會中借貸。若果相宜。亦可算爲兩全齊美。日昨照開會討論。終以價值不合。地點且不相當。致行擱置。而此事能否成立。抑或打消。則尙不可預卜。

團丁尋歡丟槍

懷德　日昨（十日）公主嶺自衛團公所團丁劉續。隨同荆瑞五總辦來懷。該劉某於當日午後七時許淫性大發。忘其本來老農之面目。乃赴本街東神茂後院綽號大洋馬尋歡。於次日晨起床時。將所帶之匣槍一支及子彈若干粒。不知何時已不翼而飛。當即遍尋無着。若該團丁者雖屬倒霉。然該暗娼亦應嚴加取締。以免遺害他人也。

自衛團總辦來懷

懷德　全縣自衛團總辦荆瑞五氏。自任職以來。力加整頓。因之各區區隊部頗有可觀。遊擊胡匪。保衛地方。收效甚鉅。日昨（十號）該總辦爲明瞭各區自衛團之狀況。及其組織之是否合法。乃由公主嶺率衛隊三十餘人來懷。當即入第一區々隊部內視查一切。關於應興應革事宜。皆能詳加指示云。

理髮減價一半

蓋平　本邑理髮。向隨物價增漲。今因百物低落。而理髮前訂之規章。亦減價一半云。

發現無名屍体

蓋平　老鹽市東南隅坑沿。於昨發現無名男子屍体一具。年在三十上下。聞已報官。想必檢驗收埋云云。

各校暑期放假

騰鰲堡　鎭街高初各學校。頃接教育局之訓令。暑云時屆夏令。暑熱逼人。諸生求學。極感不便。合亟放假一月。以茲修養云云。各校接令後。當將上委之課程。與以考試。業已就係。於昨各校（十五）實行放假云。

糧價突然增高

耿庄子　鎭區被匪蹂躪。農粮損失不鮮。又加時局解決無日。而一般稍有餘粮之家。均皆觀望不售。致粮價增高。紅粮每斗原價一元。刻增價至一元二角。秫米原價一元一角。刻增價至一元二角五分。一般缺粮之戶。都愁容滿面云。

警廳遷移交涉署

黑龍江　黑龍江省警務廳。原設於保甲辦事處。自庭川辰雄接任以來。對於內政整理。力求改善。無不徹底整頓。對於職員辦公。規定時間。認眞實事求是。惟該廳官舍狹窄。不敷佔用。請准上峰遷移交涉署。原有之樓房寬闊。房舍適宜。於昨日遷移該處。已開始辦公云。

奉令調查烟苗

金家屯　本邑區公署及財務分所。頃奉縣令。調查烟苗。該區署奉令遵即派員。攜同財務分所云。區公署。派助理員。王瑞符。財務所主任趙璧。分途出發。該二君對於調查事宜。頗有經驗。絲毫不苟。當能認眞辦理。若該二君可謂鐵面無私云云。

燒柴價昂

吉林　省垣燒柴。皆賴上江近山之林木。遞來上江。由阿什哈達以上。有匪人。設卡多道。專捐木排。及糧船。聞該處來人云。每木排經過一卡。得烟廿兩。每糧船則捐官帖二萬吊。因此木排糧船。均裹足不前。以致城內糧柴齊漲。按江道。本水上公安局負保護之責。不知此匪設卡收捐。有所聞否。

二旬間時疫調查

吉林　近來虎疫流行各地。省公安局。穀局長。爲求省垣患疫之實在情形計。是以命令各分局。在各轄境。詳細調查。於六月十五日。至七月五日。兩旬間。據各分局之報告。患疫者共四十五名。死亡十二人。愈二十一人。未愈者。尙有十二人。其中以瘟疫死者居多半。

路人葬身火窟

海城　潘秀山。山東萊蕪縣熱河村人。前日由撫順乘車擬赴營口。再乘船歸鄉。本應至大石橋換乘。該竟候至本驛下車。因該素有宿疾。下車後即臥於室內。俟被日警瞥見。探係病者。遂施注射消毒後。送之驛北瓜棚。屢經醫治。未效。竟於今日長逝。當此疾疫流行。深恐有傳染之虞。業同瓜棚焚化之矣。

本報緊要聲明

查近有陶若棻者又名鼎文又名伯華自稱奉天總分社長在吉林省城成立辦公處已由本社將其名片證據收得查該人係數年前在奉天担任分社之職但自客歲一月十五日起業已辭職與本報早日完全脫離關係且亦無委任該人到吉成立辦公處之事純係藉名招搖今特登報聲明請各地莫受其欺騙爲要特此公佈

泰東日報社

榮茂泉啓事

逕啓者敝號廣君輔臣因有高就不欲前圖情願今將號中鋪伙貨物一切掃數撤底點淸將該名下應攤的身股份如數找出嗣後榮茂泉號中一切之事概不與輔臣相涉恐未週知特者敬告

鞍山　榮茂泉謹啓

尋人廣告

敬啓者鄙外甥辛鳳岡年二十餘歲係莊河縣青堆子人曾在鄙號源泉達司賬突於去春潛逃迄今未聞家音無信息現在該母想念殊切敬登報訪尋所望鳳岡見訊立旋以慰倦母倚閭之望勿得再事流連如有知其下落者請賜惠音則鄙另有報端以謝大德

東豐源泉達李携珊啓

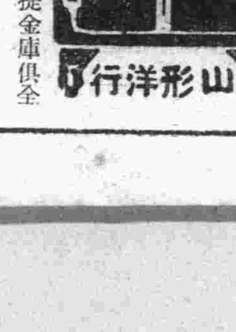

並有閒宮式以及手提金庫俱全　大連浪速町　電三〇一五、八六八八

啤酒　金星牌麥酒及販賣　サッポロビール　大連山縣通一四一番　盛進商行　電話五四七七番

硝子　食卓用器、本便安　燈用替硝子汽車、電車用、質　品化粧品各種容器類製造　大連　南滿硝子會社

招募特約店　希望者報名質問即與詳答覆　大連彌生町八電七八七四　明華糖果公司

機器　各種機器特價出售　礦山、鐵路工廠土木農園等用　大連市山縣通　蘆田洋行　電話長三四〇六

氣短　全身麻痺　姓治霛藥一星期見効　近江町三七　白馬號

緊要廣告　啓者茲因犬子初守不守規戒屢訓不聽竟致在外不法行爲終日花天酒地倫交遊不愼連累家長如有向親朋挪借錢財以及行不良事端敝人槪不負責誠恐不知爲此登報聲明　營口　初紹元謹啓

泰東紹介欄
五行欄　刊費　五號字十三字作一行　一次一元　四次二元　七次三元
十行欄　刊費　一次二元　四次四元　七次六元
求事廣告半價　名在封加三成　不出名者倍價

匪訊彙誌

九羊率衆搶掠 被自衛團一戰而逃 海寛部架去肉票

鞍山 匪首九羊百餘名。在遼陽第五區。西寥溝遶帶。搶掠之際。被自衛團相遇。猛急攻擊。交戰約一時間。匪力不支。向東方面而逃云。」第八區高力堡村。於十四日午後。匪首海寛。部下二十餘名。將農戶李喜春家人。綁去一名。帶逃西方云。

搶掠福泉長

撫順 東豐避難商民來撫談話云。縣東鄉距有五六十里。地名黃泥河子有一鉅商福泉長燒鍋。開業數十年非常殷實。久爲帮匪所垂涎。該號戒備亦頗嚴緊。突於前九日午前竄來大股匪徒七八百名。實行攻打該號。正即公安隊百餘名住於該院。也行還擊。戰有兩小時之久。匪漸々退去。隊兵見匪走。即拔隊他往。詎匪已悉隊走又捲土重來。即將該號佔據。任意燒殺。慘不忍聞。惟該號損失。聞有數萬元云。」

胡匪搶大煙水

金家屯 鎭街後身。住有劉玉堂者以種菜爲業。今春種烟甚多時。値烟秋之際突來步匪二名。各持手鎗。强索烟水。並令陳玉堂辦飯等語。該劉某允其做飯。赴街辦買食物。而劉玉堂到街。至和悅村公所報告。有步匪二名。在民家强索烟水。並要吃飯等情。該村長。聞報之下。立派隊長吳春亭。督帶自警團員數名往劉。該吳隊長。勇猛過急。闖入屋內。乘匪不備。開鎗射擊。當即擊斃胡匪一名。活捉一名。帶村訊問。該匪供稱姓李名景山。年四十歲(報字中央好)。爲匪不諱等語。擊斃之胡匪。姓劉名(不詳)(報字天原)錄其草供。備文呈送縣署法辦云云。

小匪胆大 又搶又綁

鞍山 柳西屯村。於十五日午後十一時。忽去胡匪七八名。被搶者二三戶。有趙某被其綁去。及明日警署聞知。急派兵追擊云。」

到處鄉匪猖獗

吉林 永吉縣北。缸窯鎭一帶。大小帮股匪多起。搶掠捐綁。日有所聞。前曾有匪命人送信。令該鎭集大洋十萬元。限期交付。否則進街焚燒。該鎭居民。聞風不安。是以紛紛遷移來城避難。月之八日。有股匪一部。於夜半進街。將街東王李等家。大行搶掠。旋即逃逸。」又江東五十餘里某村。有馮桂唐者。全家數口。因不堪匪賊之擾。遂携帶來城。於七日行抵羅圈溝坡下。突遇匪賊四名。手持木棒。竟刦去銀鐲二付。官帖一千餘吊。又江東永吉鄉十區。尤家屯近被攻陷。匪衆四五百名。進街後。焚殺搶掠。姦淫打罵。其狀極慘。聞當局刻已派重兵前往痛剿。又鄉九區界。小海浪屯。近得匪信。命毛姓備大洋百五十元郝姓備二百元。郭姓備三百元。其他六七戶。多寡不等。限期備齊。倘至期不到。當即晉街焚燒云云。又鄉十二區屬。沙河子屯。前被匪綁陳趙二姓。人票三人擊日久無信。於前五日。由匪巢歸回一人。云及。匪令備金鐲六枚。手表十只。膠底水鞋十五雙。聞該匪等。現藏匿城西老爺嶺左近。並命陳姓備官帖一百萬吊。趙姓備百五十萬吊。否則一併槍決云云。又鮫河南三里許。某村。近被匪綁去趙何吳等三姓。婦人三名。吳姓尙帶有二個月之小兒。剡匿於山林之中。其鄰人恐惶是以來省避難據來者云。該方之匪。兇惡已極。不論入何村。遇婦人不拘老少。即行姦淫。不分窮富。按家搶掠。所以紛紛避難吉林省城云。」

六名胡匪 中央支行

黑龍口 齊克路線駐拉哈站之中央銀行支行。辦理粮棧銀行及匯兌等事。昨日午後七時。突有匪人六名。持鎗搶闖入屋內。當有劉行員出屋辦事。見有持槍之匪人到來知事不佳。即時返屋。該匪等以爲該劉行員返回。必有異爲。跟之而進。即向劉王二行員。射擊飲彈。倒地不省人事。該匪搶去江洋三千餘元。揚々而去。劉王行員昨搭齊克路客車來省。就醫於官醫院。彈中非至命之處。尙無性命之憂云

槍斃胡匪六名

懷德 日昨十號當自衛團剿總辦到懷之際。即由監獄中。將强不諱之胡匪賈鴻賓劉振江宮百歲王春喜馬長林等五名。提出綁赴西門外法場。執行槍斃。沿途觀者如堵。該匪等向商家索酒要烟。或口唱二簧。大有生性强梁。惡不畏死之概云。

股匪襲擊村公所 打傷村長擊斃團丁

海城 金家牌房。昨早突由岫界竄來股匪一百五十餘名。匪首雙龍。當將該村公所包圍。開槍射擊。該村長尤俊卿率團丁在內應戰。終以衆寡不敵。村長及團丁三名受傷。團丁五名戰死。村公所卒爲所破。入內搜掠畢。即行往富子峪竄去矣。」

拉哈警戒

黑龍江 省公署刻接得齊克拉哈站前方報稱。日前突有股匪數千。來犯該站。當地軍警即協同友軍併力掃蕩。相持約一晝夜之久。始將該匪擊潰向東南逃走。迨援隊到后。再行分頭追擊。我軍小受損失。該地日商土木請負業之長谷川組主任某死難。並有家屋數處被焚。商號已被搶。而匪衆則受挫不小。首先入街者多被擊滅。聞當局遣飛機追踪偵察。以便兜剿。而期全數撲滅云。」

王大生被搶

撫順 炭礦機械工場東北角。有山東兗州府人王大生年。三十七歲在該處開墾菜園多年。手中畧有積蓄。詎意爲匪人覬覦。於昨日十五日午前一點半。突然闖進匪人三名。各持手槍。進門威嚇翻箱倒櫃。大施賊威。結果只搜出大洋三元。奪門而逃。事後警署司法主任以下全動員。極力搜查。迄無音信云云。

戲台下有情之女

鞍山 連日陰雨。今始天晴。暑氣襲人。閑步街頭。偶遇故友。邀去看戲。拉步當車。比至台上正演蘆花計一段。忽見台下人叢之中。有一女郎外出。貌頗不惡。年約二九。目灼灼而四顧。步數武又回頭。某輕年吵之曰是。彼尤不恥。戲中人竟作了看花人。未詳雖家生此有情女。惹得遊蜂浪蝶迷。世界之大無奇不有云。」

日軍司令官佈告 嚴懲不正行爲

海城 日軍司令官頃發出佈告。原示如下。爲佈告嚴禁事。案査近來在滿鐵道沿線。有無知村民兒童等。屢在沿線鐵軌上拋石。或用石頭堆積。竟敢有碍通行火車之種種不正行爲。並且明知匪徒來攻之消息。故意不報匪相。甚至有加援助匪徒之舉。致使匪徒容易乘機襲攻。如斯舉動。本軍認爲係抵抗日軍。並反對滿洲國之犯人。自應依法嚴懲。嗣後倘有上項不正行爲。本軍立即將該犯捕拏。從重嚴辦。合行佈告。仰爾村民等。一体凜遵勿違切切此佈。」

各校成立補習班

鳳城 本邑縣立各校。均遵章於十六日放暑假一月。惟以暑假光陰。未可虛擲。故縣一縣三縣五各小學。特招暑期補習班。以重學業云。」

警署防疫 緣戶勸說

貔子窩 警察署現以暑期炎熱人易生疾。並觀外埠虎疫時行發生甚恐流入本埠。以此諸鑒於月之十五日。特派警員緣戶調查病人。若有患病者隨告至本埠公醫院調治。並令本埠鮮菓商及店業理髮處菜市場魚業等處。咸爲注意衛生。一切被蹤踏之物。須以藥水洗濯。始許出賣。每日警官時行警告嚴令各戶一体遵照云。」

鑼鼓喧天 慶神香會

貔子窩 舊巡捕大院鄒恒運。前幾年得位大神。是狐仙鱗仙。其說不一。但爲人療疾頗看靈驗。每年古曆六月十三日。是香會期。每及斯期必有善男信女爲獻肉米。以慶神會。本年會期仍附舊例。特僱吹手一幇。鑼樂喧天。以表慶意。一般男女信士扶老携幼。咸奔燒香叩頭。以表誠信。正午鄒某特設招待一日間。頗致格外盛況云。」

呈報途拾私鹽

錦西 連山鹽務緝私卡長鄒。檢查村民私儲官鹽。業誌前報。該卡長于(十一日)携同巡隊員等。去査胡蘆島境村。至下午檢查告竣始行返局。途至該島路線之道池村村外。有叢埋古墳一座。野草鮮花。繞生其旁。燦爛五彩。實乃可觀。該卡長愛花心戀趣往採摘。突見其墳之側。有飽裝蔴袋數件。單排於地上。該卡長視之心已爲怪。何物値此也。故而細心探究。用懷小刀挖割一口。忽現白花々則鹽也。感想此鹽。關擾國脉。不敢私走。即同巡隊員去該村甚究村長副等。此鹽何所由來。彼時該村長副實不悉確眞緣故。該卡長心慈不忍迫難村民。逼勸究犯。命村長出具結一紙。以免遺患將來。故此卡長親僱民車兩輛。車脚大洋四元運獻來局。秤量該鹽二千觔重備文呈報總局矣。可見該卡長作事認眞。口不虛傳也。

爲預防虎疫 洒洒消毒水

錦西 連山指導部委員長古館氏。鑒于時値炎天暑夏。氣候濁惡。虎例拉之疫災。各省縣鎭。紛紛蜂起。査該虎疫之癘毒。人皆共悉。聞之則似虎狼。惟本縣全境尙未發現。設不緊力防預。恐其疫毒流毒大方。該古館長。鑒及于此。特委連山醫院玄院長率及醫生二。警兵二。按各鮮菓青菜魚行肉床等。每日噴洒消毒衛生水二遍。消害蒼蠅飛來也。落於該物之上。以避傳引虎例拉疫菌媒娄也。于(十三日)實行噴洒以防萬一云

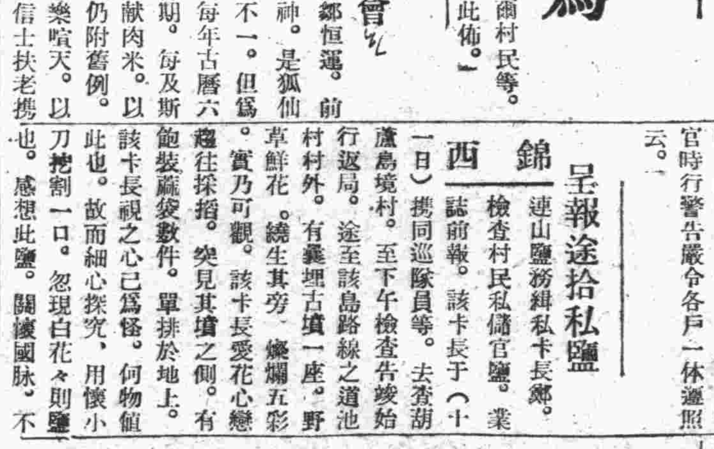

黑省財政廳決定 設禁烟辦事處 委孫殿科爲其主任

黑龍江 查烟禁一案。歷有年所。只因江省曠野山林。地方遼闊。人烟稀少。以致違禁偸種烟苗。較他省爲易。迄未禁盡。又加近數年間。兵災之禍。胡匪之害。民不聊生。去冬事變。延及今春。匪氣蜂起。牲畜籽種。搶掠如洗。困苦之狀。不言而喩。及至春耕。無力田耕。一般人民不能坐食待斃。乃偸種烟苗。以圖生計。國府嚴令再申。一律剷除。鄉民思維。遵令剷除。田禾已悞。傷本未利。陷於絕境。雖然明知違禁環境所迫。甘願受罰。以期有濟。而免絕食等死。程省長歷任以來。關心民瘼。維護民生。籌思至再。無不盡力而爲。以符愛民子之誠。人民偸種烟苗一事。實爲境遇所迫。深知民間之苦。不能不予諒解。以救民生。呈准國府休恤之意。於財廳內。附設禁烟辦事處。委任軍用被服廠副經理。孫殿科氏。爲禁烟辦事處主任。以專責成。江省外縣。由財政廳長令行各縣長設治員負責兼辦。依照從前禁烟章規縮小辦法。節省經費。所收罰金。除規定提補警學費外。均行呈解到廳。以備彙轉中央。其辦事處。已擇定前實業廳舊址。業經成立。開始辦公。規定烟館之罰金。另誌云。

財廳將改監督署

黑龍江 黑龍江省財政廳。改爲全省稅務監督公署。醞釀已久。迄未實現。韓廳長因全國財務會議。出席新京。藉資商榷改組等情。任務完畢。昨已返省。茲聞改組。爲黑龍江稅務監督公署。該署監督韓雲階廳長充之。濱本中三郎爲副監督。設科立股以。符定章云。

日警引渡賭犯

吉林 邇來省垣。烟賭盛行。各街各巷。無一處無之。省公安局。毅善一局長。恐有不逞之徒。潛匿其中。於日前電傳各分局。認眞查拏。以期斷絕根株。在此旬日內。共獲烟賭各案。四十二起。犯人一百餘名。一剎那間。全城肅淸。所餘者。只外人方面。限於國籍。未便擅捕。茲日本領事館警察署。探得福綏門外。四區界。有劉二者。連合日人某。在該地開設牌九局。兼售鴉片白面等事。於十三日下午五時。警員出動。當時獲得日鮮人各一。滿人七名。外有馬姓一名。逃跑於北山下之水坑內。警察用搶恐嚇。一時不愼。觸動槍機。砰的一聲。彈穿馬腿。遂即使人撈出。送於博愛醫院調治。即將日鮮二人。帶回日警署。滿人七名。則引渡於省公安局。由局轉送於法院。由此日滿雙方警察出動搜察。則吉林省城之烟賭。白面。嗎啡。不難殄滅也

江省市政局成立

黑龍江 黑龍江市政局。向由省會公安局兼任辦理。現入滿洲國後定。嚴令兼職以故市政局。另行規劃設立。委令金憲立爲市政局長。以專責成。已擇定警務廳舊址。正式組織成立。開始辦公云。

大砲兩聲 全城驚惶

吉林 月之十三日。夜十二時許。駐西關五區界。守備隊砲兵連。全連士兵暴動叛逃。臨行放大砲二响。將省公安局保安隊後牆擊壞。並當塲擊斃本營韓副官一人。遂即率全連士兵百二十名誘走保安隊兵二十二名。往吉海線口前方面逃走。由公安局局長。電傳各區隊。全体出動戒備。而後局長。沈督察長。連同王少軒。王者平。二交際科員。均往現場視察。並親赴各區巡視。一面電告日方軍憲警等處。査照戒備。致秩序尙好。而一般商民。聞此砲聲。均異常驚恐。幸該叛兵出走時。未焚燒搶掠。亦不幸中之幸也。

報面日語學校

(3)

二、單語(タンゴ)

勿論學任何國的語言。最先非把其單語多記住一些不可。(亦可以說是單字)因爲單語是說話看書。內中的基礎。如果單字記住的太少。勿論文法怎麼樣好。也不行。所以我們初學日語者。也不妨多記住幾個單字。並且在記單字時。很容易練習發音。還可以練習字母。非常的有益。所以今天我們先學幾個單字。諸君好好的讀讀。記住。並借着這個機會。好練習練習字母。

ニ畫(圖畫)　エ柄(東西的把)
オ尾(尾把、如虎的尾把等。)
カ蚊(蚊子)　イ胃(胃口)
キ木(樹)　ケ毛(動物身上的毛。然而人的頭髮。用不着這個字。要注意。)
コ子(孩子)　タ田(水田。陸田叫畑)
チ血(血液)　チ乳(奶)　チチ(父親)
アサ朝(晨)　イエ家(家)
ウチ內(裡)　カワ川(河)
ハル春(春天)　ナツ夏(夏天)
アキ秋(秋天)　フユ冬(冬天)
イケ池(池子)　イシ石(石頭)
ヒガシ(東)　ニシ(西)
ミナミ(南)　キタ(北)
イロ色(顏色)　アカ赤(紅)
トリ鳥(鳥)　クモ雲(雲彩)
ユキ(雪)　ホシ(星)
アメ(雨)　カゼ(風)
ヤマ(山)　ナシ(梨)

以上的單字是混合的。並沒有分類。因爲在初學日語的人。如果即分類的去記單字。是很難的。所以我信筆寫下來以上三十六個單字。都是非常的淺顯容易記。而且很簡單也都是眼前所用的話。請諸君仔細的讀讀都把他記住罷!

日滿連絡防疫 開會討議防疫辦法 已於車站開始檢疫

吉林 由日方第二師團。軍醫部發起。日滿互相連絡防疫會議。於十三日下午三時開會。屆時出席。日方上野參謀長。規井軍醫監。東洋醫院齋藤院長。濱田滿鐵所長。領事館警察署。日本憲兵隊。及車站出勤各職員。滿方有官醫院王院長。省會公安局趙衛生科長及警務廳民政廳。市政籌備處。均派關於衛生人員出席。討論防疫事項。由十四日先行在車站檢疫。而後再詳擬規章。其大意。即宣傳預防。佳戶之檢查。實行注射。設防疫所。消毒隊等事。全体通過。已於十四日。在車站舉行檢疫云。」

江南遊人稀少

吉林 省垣名勝。首推北山。次則江南。江南乃農事試驗塲。並設有花園。常年此期。遊人如蟻。不絕於途。茶社林立。而今歲時局不靖。而該處地近農田。恐匪人潛匿其中。是以一般遊人。皆不敢涉足云。

製鐵所各職員 發起排球大會 定于本月二十四日 參加者有九個團體

鞍山 際此新興意氣正熾之滿洲國。青年每有良機則進行表現其銳氣。最近關於育体方面尤屬特到躍研究。以至製鐵所各工塲各係之對抗排球大會。賴勞務之幹旋得達開會之目的。就從來之体育方面意氣方面進步程度方面而言之。多達不及日本人。然今以本大會爲緒端將來定有益形旺盛之傾向。此者誠屬可賀之現象。」製鐵所幹部方面非常歡迎本大會之開催。庶商課長先他人立即惠贈優勝旗一面。又勞務係藤津甚一先生惠贈優勝銀盃一座。因之各團体無不持以緊張之態度。在此如火如荼之炎天下不斷工作且猛烈練習。故屆期定有一番盛況也。開會日期及參加各團体如下。開會日期。預定七月二十四日。參加團体。試驗係。製罐工場。鑄物工場。機械工場。電氣工場。採礦課。工作課。選礦工場。庶務課以上九個團体云。」

珠玉之皓齒即健康之表徵！

雙美人牌牙膏

銀粒仁丹

銀粒仁丹於仁丹主劑而外配合貴重人蔘及維他命乙藥十分加重藥效益以藥粒純淨白亮亮銀色之感觸尤為新時代之人物所鍾愛而不釋手也

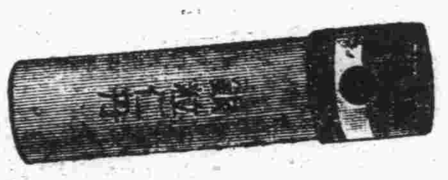

新售 旗子藥盒

銀粒仁丹三十錢包添贈本藥盒象飾大滿洲國旗五彩精緻奪目携帶開取輕便無比之美術新盒賜愛仁丹各位請多多利用為盼

銀粒仁丹裝四百粒 日金三十錢

新售 家庭藥盒

銀粒仁丹五十錢包添送本裝瓶藥盒家庭與携帶兩用均便敢推獎務請家家常備時時活用誠護身之必需品

銀粒仁丹裝九百粒 日金五十錢

請注意 散售零碎丸粒

新近有將零碎丸粒稱作仁丹售賣者此實全係假冒之物惟眞正仁丹無論紅粒、銀粒俱裝入紙包或小盒粘有『森下博營業所』負責之嚴密封紙萬無散售零粒之情事明達諸公如遇有影射仁丹散售丸粒者請勿為所欺特此聲明

總經理處 大連市浪速町 日本賣藥株式會社大連支店

孟索樂達母膏

各家庭必須常備的藥

孟索樂達母膏五特効如經試服莫不交口稱贊

皮膚保健藥

主治効能及用法

腳氣保有特効、跌打損傷、挫傷、切瘡、湯火、頭痛、灼傷、頭暈、頭迷神經痛、疝痛麻木感冒頭痛、凍瘡皮膚皺裂、唇裂、鵝掌風、赤風疙疸、癢疹遍身瘙癢、汗癬溼癬、內外瘡、臁腳臃腫疼痛、腳氣癢疼、小兒爛痔股腳、俱可用此藥効力如神、刮鬍、剃頭、然後搨豆力大、此藥先將藥搽迨乾可不受刀毒減菌大、其外有皮膚病或筋節骨麻木等抹搽這藥有効蓋從前曾未有之靈藥也、

全滿洲各地方大藥房均有經理處

東三省總代理 福音洋行 大連伊勢町八九 振替口座三六三二番 電話三八一二番

支店 福音公司 奉天大西邊門外 電話二二三七番

虎疫蔓延益劇

繼續發生○死亡時聞　傳染區域○漸行擴大

可懼哉朝羅夕死市民急起預防

大連之虎疫流行。日漸猖獗。殆已無處不有矣。且一日竟發生數名之多。各警察署幾爲防疫忙煞。而發生者多係苦力貧民。且以華人最多。日人發生者僅二名。查華人發生如此之多。多因不講究衛生。不注意預防之故。茲將近數日發生患者記之如左。

夫患虎疫　妻復繼之　市內榮町一番地六十號大車夫莊秀芹四十二歲。於十四日三時患吐瀉。於翌晨二時許即死去。其妻莊史氏三十八歲。十七日午後五時亦發病。吐瀉四五回。經診斷疑似虎疫。於七時送療病院檢便培養試驗中。殆大半係患虎疫云。

乞丐攖虎　死於路上　原籍奉天省住所不定之乞丐郭鳳祥三十六歲。於十七日午前四時吐瀉數回。手足無力。倒於市內德政街路上。被發見後施行診斷。於四時疑似虎疫。於六時收容於療病院。檢便檢驗中。小崗子防疫班於診處消毒。但該患者住所不定。如果及眞性虎疫。其病菌必撒布於各處。警署對此極感不安云。

路上屍体　似患虎疫　小崗子遊行望診班。於十七日午後三時四十分於市內富久町一四一番地空地中。發見一行路病人屍体。經診斷疑似虎疫。於五時收容於療病院。採便培養檢驗中。經檢診爲死後已過三時間云

疑似患者　發見病菌　原籍奉天省復縣萬家嶺現住旅順革鎭堡屯番外翁利治。二十九歲。於十六日午後頭痛。於十七日午前漸劇。於午後零時半吐瀉四回。大連警署得悉。派香取醫師赴當場檢驗。並施行消毒斷絕交通。目下檢便中。於八時四十分檢出多數。昆馬菌極類眞性虎疫云。

平和街亦　發生虎疫　市內平和街六十五番地由克儉年。二十一歲。於十七日午前四時發病。經小崗子署池田醫師檢驗疑似虎疫。當行消毒。遮斷交通。於午後五時收容於療病院。採便培養檢之結果。於十八日午前十時決定爲眞性虎疫。

朝羅虎疫　夕即死亡　露天市場王本庭。年四十歲。於十六日午後發病。身感不舒吐瀉不已。於十七日午前八時。疑似虎疫。收容於療病院。於午後九時許死亡。於十八日午前九時決定爲眞性虎疫。小崗子署以患者發生之處。人烟密集。易於傳染。對於消毒上極其緊張云。

手藝學校　發生虎疫　市內寺內通四十五番地榮全公司荀麟祥長女。荀富榮。年十六歲。於十六日午後八時署覺身体不暢。繼則吐瀉。經近藤醫師診斷。疑似虎疫。於十七日十一時送療病院。檢便培養檢驗之結果。於十八日午前十一時半決定爲眞性虎疫。該女爲紀伊町滿洲文化協會中華手藝學校學生。大連署防疫係至該校施行消毒云。

沙河口警察署　定期施行　預防注射

虎疫漸形曼延。沙河口署爲豫防計。按左記日程。由午前九時至午後四施行豫防注射。▲十八日沙河口本署。▲十九日王陽街派出所

西崗警署及公議會　積極防疫　召集各街長會議　以便於連絡進行

小崗子警察署鑒於管內虎疫益漸猖獗。曾與西崗子公議會共同作防疫宣傳。雖收相當効果。但虎疫菌已撒布於各處。每日仍續發不絕。該署爲期撲滅。對於防疫上人員多感不足。且經費有限。而虎疫患者之發生毫無斂跡之形勢。防疫之萬全。須與各街總代連絡故該署召集六十八人各街總代。討論以上事項。以便利於進行云。

入港岩平丸　船長羅痢疾　收容病院療治　船上大行消毒

前日午前十時四十分鐘入港之岩平丸。船長爲富永喜三郎。年四十三歲。原籍日本千葉縣君沖郡金谷村人。現住該船內。自十六日午後七時頃發生熱病。及前日入港時。埠頭水上警察署因鑒有虎疫侵入關係。即派醫師赴該船檢便。結果據報告謂該富永船長。現已中疑似赤痢病症。即由當日午後九時頃。已被收容三河町近藤病院療治。埠頭水上警察署海務局。派人至該船大行消毒云。

王家店水源地　施行徹底防疫　附近配佈防疫監吏　每隔五日施行檢疫

大連市民三十餘萬。吃水之來源地。王家店水源地附近。如果發生虎疫患者。非比等間。十七日關東廳佐藤警部關東廳土木課大連出張所長島原主事。及沙河口署中島衛生主任協議之結果。將實行如左記徹底的防疫施設。於水源地周圍約四里。有二百五十五戶住戶。每隔五日施行檢病的戶口調查。及檢便外。於外岔溝派出所派駐四名防疫監吏。使其自發的禁止。由西山會鑽入大葬。如不得已之時消毒後始准搬入。並發給與市街交通者通行証。未持通行証者絕不准通行。

眞性虎疫患者　已達二十三名

虎疫侵入大連。患者相繼。死亡時聞。自發生起迄昨日止。市民罹患眞性虎疫者已達二十三名之多。死亡者已達十餘名。

露市南因發現　羅患死者　警署徹底消毒　購置石灰萬斤

小崗子警察署。以眞性虎疫患者乞丐郭鳳祥年。三十六歲。曾徘徊於露天市場電車道南及消防署西一帶。認爲該地爲病毒汚染地帶。由十八日着手徹底的防疫。絕對禁止飲食物行商。即有房屋之飯館。如防蠅設備不完全者。亦命禁止。外施行淸潔的消毒法。購石灰一萬斤撒布云。

昨晨驟雨　雷殛電柱

自昨晨一時頃降雨後。繼有雷鳴。其聲甚巨。市內伊勢町九十八番地濱本商店門前之電柱。竟被雷殛壞。同町十六號地變壓器。亦被殛壞。幸人畜無傷云。

革鎭堡亦發現　虎疫　虎疫猖獗日甚　西崗警署增員

自十七日以來。虎列拉蔓延愈形猖獗。小崗子警察署有鑑及此。遂增防疫應援警察官五名。已發現虎列拉患者之東鄕町山城町寺內通。平和臺榮町。及旅順線之革鎭堡驛。竟亦發現患者。至十七日午后五時頃虎列拉患者共計有二十二名。帶關係二名。其中四名爲行商人云。

狎妓　因索債決裂　相見於公庭

現住市內日新街賈雁林。年四十七歲。與市內福德街二十九番地娼寮一二五號王桂雲年二十五歲者狎暱。形影不離。桂雲於此市面蕭條。生意衰落之時。窮迫日甚。因與賈心神相印。當賈告以窮狀。賈頗憐之。於去年十二月中借與桂雲小洋五十元。至本年二月。因繕修屋內。又借與五十元。現賈與桂雲感情決裂。催逼欠債綦緊。現已向警署提出告訴狀云。

兩車衝突　雙方皆負傷

市內吉野汽車行大九六二號

汽車之運轉手于天家。年二十五歲。原籍旅順管內王家店會東鹽場人。日前十六日午後九時二十分鐘。乘汽車行至興町與監部通之中間道路上。忽有楊明禮。乘自行車亦從此過經近江町四番地日本商店之店員某竟不能過去。因自西方電車已接近。而楊後再行。楊某正望電車時。而于某竟乘汽車自東方赶至。兩方皆未注意。而自行車遂被汽車撞倒。當時楊某亦被撞倒。右肩胛部及下腿受重傷。當時即被興町警察分所將二人送至警察署。由警察署。因過自雙方。楊某送至堀江病院療治。約一月間可癒。治療費由于某負三分之二云。

騎自行車　撞傷幼女　騎者被拘懲

王鴻芝。年二十四歲。住市內東關街。於本月十五日午後七時三十分鐘乘自行車自市內東鄕町北部往南行至東鄕町六十一番地。又往西轉。適値前面有數童遊戲。遂注意過去。又有不料前面距有十尺之遠。一日本女孩。年九歲。爲市內常陸町十三番地住戶多賀敬吉之長女。在王某之自行車前橫行北去。因距離過近。而王某乘車遂不能躲避。致將撞倒。當時此幼女孩左額前部竟受重傷。遂經敷島廣場警察分所將王某拘送警察署。治罪幼女送至病院療治　約一週間即可全癒云。

太田胃散
實質本位
顧客贊美之胃病靈藥
本舖　東京　太田信發藥房

中華幼稚園　今日放暑假　關心兒童衛生　函知父兄注意

大連中華幼稚園。自今春開學以來。學兒較往年頗爲勇躍。大有容納不暇之槪。而三名教師對於兒童教育上。亦極熱心。兒童等因受教師愛護。多能勤學。又加教育得方。僅數月間也有相當成績現屆酷暑。該園援例由七月十九日起至九月一日放暑假。該園以放假期頗長。且在此炎署中。容易發生惡疫。教師特向兒童父兄發出通函。原文如左。兒童父兄鑒。當此盛夏。暑氣二襲人。敬祝心身進步。健生活愉快。敝幼稚園和常年一樣。從七月十九日到九月一日放假。應該遵守的事項。請父兄各位。盡力管理。使兒童實行才好。特此順頌近佳。

▲暑假中須知

一、第一要保重身体。飯前飯後必定洗手。不可多食過飲。冰和涼水不要喝。壞水果和不熟的果物類。更不要吃。

二、晚間睡覺不可以受涼。

三、生活總要有規矩。早起早睡。夜間不可出遊。

四、有工夫的時候。要盡力運動。戶外運動。郊外散步等。

五、第二學期。從九月一日（星期一）開學。在午前九時都要出席才好。

草薙氏履新　昨特訪本社

大連民政署財務課長關東廳理事官草薙稽三氏。昨日來訪本社。並訪各機關致新任禮云。

孫寶廷令媛于歸

西崗永興泉主人孫寶廷令媛婚與阜增祥主人金東家。三公子完婚。擇於舊曆六月十七日（陽曆本月二十日）在本宅欒家屯會廟嶺屯舉行婚禮。

侃侃不凡　籃球賽勝宏濟　戰績二四對一三

侃侃宏濟友誼籃球賽。如約於星期日（十七日）午前十時舉行於沙河口香櫨籃球場。是日因値星期休假之日。故觀球者極多。時間甫屆兩隊相將入場。稍作傳遞練習後。銀笛長鳴。開始比賽。侃侃隊練習有素。傳遞工夫甚佳。宏濟隊員俱係斯界老手。精神穩健。一爲後起之秀。一是運濟勁旅。勾心鬥角。各有精彩。是日驕陽肆虐。照背如甑。然兩隊健兒。各皆無畏。自始至終。曾不稍懈。鏖戰結果。以二十四對十三之比。侃侃告捷。一場籃球賽於觀衆鼓掌聲中而閉幕。

中隊青蚨　籃球友賽　二一對一四青蚨勝

炎陽如火。中隊與青蚨如約在飛飛場。於盛元德君裁判之下開賽。中隊由黃君率領迎戰。二隊相持三分鐘。青蚨即投入一球。嗣後雙方時進時退。中隊屢失機會。第一節終。青蚨以二對○占先。一分鐘後。中隊易陣。取保守主義。而青蚨則猛烈前攻。得一球。中隊亦進一球。旣而二隊又各得一球。上半告終。青蚨仍以二分之告勝。憚稼時後。易地再戰。中隊中鋒屢屢得球。而後衛皆能稱職。於是力謀反攻。青蚨亦乘機來攻。但不能越後衛線。中隊以短遲。先後得十分。而青蚨未得分終第三節。既而第四局。青蚨反攻。連中二球。中隊勢危。遂再調單回防。得轉危爲安。同時乘青蚨疏懈之機。連得二球。最後青蚨又得二球。中隊一球。又以罰得一分。青蚨勝本局。總計中隊以二十一對十四勝青蚨。觀二隊球術。青蚨後衛欠嚴。中鋒跳躍不高。而中隊聯絡似見活潑。較前已稍有進步矣。

黑猫籃球隊　重改選職員

黑猫籃球隊自成立迄今。已將年餘。成績頗見進步。該隊爲謀進一步之整理。遂聘前中銀隊長汪君彝任指導一職。汪君以盛情難却勉從所請。試辦一月。當經全体同意於十七日午前十時開會。刷新內部。以洗精神体育道德爲宗旨。而訓練。前途莫可限量。職員現均有更動。茲記於後。▲幹事　王建章。賀漢章。▲指導　汪君彝　▲隊長龐永澂▲隊員　王國章。隋永祺　王成名。薛期昌。馬寶驊。劉明善。劉茂林。康德明。

体育通信

大連各籃球隊均鑒。鄙隊改選職員。今後如有接洽事宜。務請與鄙隊幹事王建章直接交涉。比賽通知。亦希於兩日前俾能容時允諾也。即祝　諸隊球技猛進！　黑猫籃球隊啓

二十年苦惱
梅毒症
脊椎癆
▲手足不仁
▲腰足痛疼
脊椎病、因梅毒而入腰髓部、致患徽毒性變質症、初患時腰部下劇痛、脚步無力、行走困難、感覺惡化起障碍等、且大小便排泄失却生殖機能、若用新發見之安樂錠、漸次治愈、可將梅毒變質大抵由中樞神經、如忽其治療、而癱痺狂（腦梅毒）、毒攻入與瘋狂同時併發者最多

[illegible]
滿洲代售處　大連市浪速町　日本寶藥會社

如意膏美肌膚　勝珠玉之可愛

珠玉在前自慚形穢

語云珠玉在前自慚形穢可見人們美醜之觀念多從比較而生現在社會之交際日繁人們比較之機會亦日夥倘若生瘡病癩亦不必珠玉在前方慚形穢即與普通皮膚潔淨者同立亦已無地自容矣然而自慚又奚益乎何不採用如意膏以去此致慚之疾耶如意膏係著名韋廉士醫生藥局最新之科學療膚產品淸凉止痛消毒生肌舉凡疹瘰疥癬熱癤趾瘡以及割破燙傷跌損蟲咬無不奇效君若一見皮患發生立即採用如意膏斯可免許多無謂之煩惱與痛苦矣

遠東總發行上海江西路四五一號韋廉士醫生藥局各藥房均有出售每盒七角六盒三元五角郵費免收

星浦避暑最適　寓室美房費低
招待殷勤周到　華客特別歡迎
大連郊外
滿鐵直營　星個浦大和旅館

英語教授
教師　英國婦人　密斯　梅錦　Miss Meginn
教授上流家庭之兒童及成年男女個人及團体英語、依所希望亦可出張教授
大連市丹後町拾四番地
大廣場英國領事館後邊兒

開辦日
七月二十三日（土）
二十四日（日）
二十五日（月）
三十日（土）
三十一日（日）
八月一日（月）
每日午前十時開
（雨天順延）
創立十年紀念競馬
勝馬投票券　單勝式各金五圓　複勝式各金二十圓
添贈品　入場券金參圓　勝馬投票券附加券金一圓
於每競走時發賣之勝馬投票券附加券依還付規定還付之
社團法人大連競馬俱樂部　電話三二五三番

駐大連龍口永興德滙兌莊廣告
敝號向在各大商埠作收滙兌多年想爲各界深知茲爲擴充營業及便利同鄉起見特來大連支設分莊無論電滙信滙票滙或欲包送到家均任滙主自便滙費克己手續敏捷如蒙惠顧無任歡迎謹將通滙地點列下
黃縣　烟台　龍口　掖縣　沙河　朱橋　招邑　奉天
濟南　上海　濰縣　周村　沂水　平里店　平度　沂州府
天津　北平　昌邑　蓬萊　樺川　訥河　昂昂溪　滿洲里
青島　哈爾濱　營口　依蘭　佳木斯　富錦　黑河
寓大連　監部通四十三番地　謙順昌銀號內　電話（五二七一）（二三四二七）（三三九八）（二一六〇二）

資本金壹億圓
一、積立金一億一千七百參拾萬圓
大連市大山通二二番地
橫濱正金銀行　大連支店
電話代表三一六一番
本店　橫濱市
支店　日本　中華　南洋　歐美　東俄
東京、丸之內、名古屋、大阪、神戶、下關、長崎、長春、奉天、開原、牛莊、哈爾濱、北平、天津、青島、漢口、上海、香港、廣東、馬尼拉、新嘉坡、斯拉巴雅、巴達比亞、西德尼、斯馬蘭、蘭貢、加爾各答、孟買、加拉知、倫敦、柏林、漢堡、亞歷山魯大、巴里、里約鐵加內盧、布哇、沙市、桑港、紐育、羅斯安鐵斯、

瀋陽中國銀行緊要啓事

查敝行放欵抵押品內有借據甚多均係各銀行錢號及當業糧業等家所放出而又轉押於敝行者並經該放欵各家立約承認將債權轉移於敝行是以將來如借欵人償還借欵時自須由轉押銀行莊號將該欵歸還敝行並將各該借據贖回方合手續乃近聞各銀號轉押借欵往往有在借據未贖回以前即私自淸結此種行爲在借欵人借據未能收回自須繼續負責在轉押人旣已設定抵押又復私自處分跡近詐欺干犯刑律不僅民事債務責任也茲特登報鄭重聲明嗣後如經敝行查有前項情事敝行自當依法提訴以維權利特此聲明

包辦中西筵席
應時隨意便酌
大連連鎖街銀座通
北京料理　扶桑仙館謹啓
電話　日人二二一二二　華人二三二〇九

採辦貨物
營業科目　物品販賣、代辦客事、運輸輪船、造船、水火保險及附屬事業
東三省出張所地址　牛莊、安東縣、奉天、長春、哈爾賓、
大連市山縣通八十二番地
三井物產株式會社　大連支店
電話代表七一〇一番
滿洲特產物、麵粉、煤炭、煤燋、鐵道用品、各種機械、小野田龍牌洋灰、洋火、紙類、麻袋、木材、流安（肥田粉）其他化學肥料、酒精其他工業藥品、五金礦石類、綢緞布疋、鹽、海產物、沙糖、罐詰類、其他食品、膠皮底鞋、

經濟

六月中大連棉布輸入激增
一萬二千九百卅七捆
比上月比為七成四分

本年六月中大連綿布輸入數量一萬二千九百三十七捆，比前月增加五千四百三十六捆，台激增上海物及大阪物輸入增加，結果即輸出地別前月對照如左（單位捆）

	六月中	五月中
大阪	七、〇五六	四、九七五
上海	五、一五九	二、二〇五
青島	五四一	一五〇
其他	一八一	一七〇

粗布一〇九七捆，細布五六一捆，洒細布三七七捆，染細布五二捆，紅金布七捆，五枚及八枚朱子二五〇捆，仁斯丸六一捆，四稜八一〇捆，綾木綿一七捆，三綾六捆，南京木綿一〇一捆，天竺三二捆，太尺布一九三三捆，包裝林九〇捆，阿媽等二〇捆，更紗一二一捆，變織四四捆，斯列其二一一五捆，綿朱子五一四捆，綿絹一四其他綿布一四五六捆，

淮南墟墾計劃進行

【無錫特訊】旅滬富商榮宗敬及前蘇省民政廳長繆斌、前財政廳長張壽鏞，以蘇省江北各縣迭遭偏災，飢民偏野，土匪蠡起，亟應發展生產，以籌根本救濟，同時淞滬一帶及江南各縣，亦因戰禍災荒，連年迭作，失業者日衆，尤應妥速安插，前經在滬迭與實業部長陳公博氏，及該部林墾署長譚熙鴻，一再熟商，決定實施開發淮南濱海鹽地，由榮氏等投資招集各縣災民及失業工人，從事墾殖，發展生產，最近以一切商有頭緒，洪由榮氏等發起募款，並徵得某銀團同意，投資五百萬元至千萬元，為墾殖資本，由部省協助進行，前日榮繆張三氏，為此赴鎮，與蘇省府主席顧祝同財廳長舒石父實廳長何玉書協商，顧等對此計劃，均極表贊同，何氏並報告實廳近數年調查蘇省糧食及棉作產量，大致糧食方面，即不遇荒年，蘇省所產已不敷蘇人穀食之需，至於棉產，據海關統計，每年外棉輸入，達二萬六千餘萬兩，規模較鉅之廠每年所購外棉即達千餘萬兩之多，鹽地開墾，最宜種植糧食及棉作，如能實行，對此兩者既可為統盤救濟，即於榮氏經營之紡織麵粉各廠原料，亦不無裨補，惟此項計劃，創始於南通張謇，但耗費鉅資，卒未獲利，近年匪徒擾亂，農不安田，行進更難，當經詳細計議，商定實施進行大體辦法後，即由舒何二氏陪同榮穆張三氏赴滬續商，並與準備投資各方，安為接洽，昨聞大致均有成議，同時並聞何氏對於救濟絲繭等，擬陳請中央另發救濟公債，傳各絲廠漸次整理復業，迭與實部陳部長一再籌商，亦已議有辦法，此次何氏抵滬後，即乘便與上海絲繭金融兩界接洽，聞進行亦甚順利，

北滿失業鮮農
耕地二萬二千餘日畝
農民九千四百二十戶

【長春特訊】北滿在住之朝鮮農民，因受匪賊迫害，屢次避難逃走，不得自由耕耘，朝鮮人民之生活，大多悉賴種稻，若此情況，鮮農側非常憂慮，當局方面，亦甚為憂慮，雖經朝鮮督府，設法救濟，亦未能十分耕種，總督府派員調查，五月末到現在之北滿朝鮮農民，田耕種面積二萬二千除日畝，耕種戶數九千四百餘戶，並將鮮農在各縣佔用地畝面積，詳細列左，「面積以日畝」

縣名	面積	農戶
濱江	二二三五	四四〇
阿城	三四六三	一四三六
珠河	一三六〇	五三三
葦沙	五五	二七
延壽	一四九〇	六七八
賓縣	一三八〇	六三三
依蘭	八〇〇	三四五
方正	三六〇	一六三
湯原	七〇〇	二〇〇
樺川	二三〇	九七
勃利	三〇〇	一二〇
扶餘	九八	四一一
檜樹	二六〇	一三〇
東寧	四〇七〇	一八九九
五常	一二七二	三七〇
穆陵	六〇〇	二四五
密山	九五〇	三九〇
通河	六〇〇	二七〇
通北	三〇〇	一二〇
海倫	八九〇	一四〇
雅魯	一〇〇	六〇
蘭西	六〇	三〇
綏化	二〇〇	八〇
青岡	五〇〇	一九〇
泰來	五〇〇	三〇〇
合計	七二〇一三	九四二二

江蘇整頓營業稅

【鎮江特訊】蘇省府前因二十一年度收入不敷預算，及目前積欠軍警政各費為數頗鉅，曾集議決舉辦特種營業稅，以資補救，不意各地商人，堅決反對，部院復令撤銷，省廳進退兩難，當由主席顧祝同財廳長舒石父，分別向商會說明省庫艱況，並往返京滬間作最後洽商，結果均以院令已頒，民議滷伏，遂無旋餘地，顧主席等，以情勢如此，雖欲勉強挽回，而事實有所不能，乃不得將特營稅暫緩進行（舒廳長未認停辦），一面另覓其他途徑，特營稅既入停頓狀況後，廳方乃從事磋商，擬將原有營業稅停辦，改征營業牌照稅，聞該項稅率，廳方訂為三等九級，所計自五角起至七十元止，照資本額征收（已見前報），同時商會方面亦議定稅率簡表交廳審核，大致為五角起五十元止，分資本營業兩種，蓋以廳方所訂稅率太高，擬請准照會所訂徵收，以昭平允，惟據財廳講，廳方所訂稅率計佔千分之五，年可收入六百餘萬元，而商會所訂計祇合千分之一，甚至不及千分之一，年祇收入三百餘萬元，似此相去懸遠，勢難認可，當由省會主席于小田再與舒廳長洽商，結果允於六日所召集之執監聯席會議席上詳細討論，再行訂定，當日前往返洽商時，財廳方面忽變更計劃，即對舉辦牌照稅問題，態度驟趨冷淡，而又欲實行整頓舊有營稅，消息傳出，商人頗有詫異者，[illegible]據半官消息，因廳方前曾奉中央面諭諄，蘇省財政既如此情形，自應着手開源所整理，惟無論若何，其辦法總以不背部令，或不與院令抵觸為原則云，故財廳鑒於上述營業牌照稅並未經呈奉中央核准有案，深慮將來又引起法令問題，為妥慎辦理計，乃間接通知商會，將營業牌照稅問題擱置，從事研討整頓營業稅辦法，商聯會接通知後，當即召集執監聯席會議，單獨討論整營業問題，據多數商人意見，謂舊辦之營業稅，實由於征收者能力欠缺未得其法，致過去毫無成績，廳方果欲進行順利，轉不如營業稅取銷，而改辦營業牌照稅，蓋征收營業牌照稅，于雙方均極便利，一、無檢查帳簿之煩，二、祇調查一次，三、官廳可節省三支，若續辦舊有營稅，則非特手續繁複，且官需時，時有發生誤會之可能，現在官方既一意辦營業稅，商人豈敢反對，惟應提請官方注意者，一、此次商人增加原征稅，係為諒解官方財政困難情形，毅然停辦特種營業稅，而予以精誠協助，二、廿一年度省庫收入不敷六百餘萬應元，不應偏令商人完全担負，須知商人値此災歉之餘，元氣斲傷，官廳方救濟不遑，豈忍多所苛責，（三）江蘇與浙江毗鄰，可仿照浙省成例，參酌進行，以資一律，至商人能度當亦守定稅率不能高於浙為云原則

曾廣勳談平綏路近況

【北平特訊】記者昨訪平綏鐵路局長曾廣勳，詢以該路最近情況，曾氏談述如下，本路因公去年著手整頓以來，客貨運輸收入漸佳，統計以運輸食糧為收入大宗，最近綏遠方面購買軍糧者甚多，以致糧價提高，由綏遠運往各地者亦驟見減少，以前每天貨運收入達三萬圓左右，現收入者萬元不足，推其原因，實受綏遠糧價提高之影響，本路改革事項甚多，惟因於經濟，不能另圖發展，如枕木道軌之更換，橋樑之建築，在在需款，本路路基經過地點，率多大山，每當洪水暴發，交通即被水阻斷，今年福主站發生水患，每年水患約在七月以後，今年則突提早二月有餘，現在已在該地搭設浮橋，恢復交通，至沿線之匪患，大部在綏路外二三十里地點，多為王英舊部，現大同警備司令趙承綏已派軍前往痛剿，西北方面為我國富庶之區，倘能着手開發，則可變荒涼為富庶，希望國人能設法銳意經營，將來我國之發展，非在西北闢一新路不可云，

津浦膠濟聯運辦法

【濟南特訊】膠濟路委員長葛光庭，日前奉鐵道部電召赴京，向鐵道部報告膠濟路近況，並請示延修膠濟路博山支線及收買博山輕便鐵道事，現已公畢，於二十九日上午九點二十分，由南京乘津浦路二次車返濟，寓膠濟飯店，據談，關於收買博山輕便鐵路及延長支線，已得鐵道部許可，擬回青後，一面着手購地，一面進行交涉，博山輕便鐵路價值，不過數十萬，收買辦法，或按利息數目廿倍發給，或資本數按目發給，現正調查資本確數，並催送資產表，以便收買，至關於膠濟路沿線煤炭，正在設法救濟，在裝貨時准予記帳，到青島卸貨出口時，再交運價，因現在各煤商資本缺乏，故准予記帳，關於發行公債贖回膠路問題，仍按前定辦法，俟經鐵道部批准，即可實行，由津浦路洛口至膠濟路黃台站間，擬舖修岔道，以後津浦路有貨物即可由洛口直運黃台，不再另轉濟南站，省事甚多，本人在濟並不停留，定今晚（廿九日）即同沈司令（鴻烈）同乘膠濟二次車返青云，

中銀江字支號限制
錢偹兌換國幣
兌換者須有正當用途

【哈爾濱特訊】駐哈黑龍江省官銀號，改為中央銀行江字支號，已於七月一日改組成立，實行開始辦公，業誌本報，該行改組後，即奉頒發、種貨幣換算率表一紙，公佈週知在案，連日以來，商民人等，前往兌換國幣者，為數至衆，人數擁擠，大有戶限為穿之勢，該行以前往兌換之人，其有正當用途者（未完）

大連商況

時間	金換鈔	鈔換金	金換洋
九時	[illegible]	[illegible]	[illegible]
十時	[illegible]	[illegible]	[illegible]
十一時	[illegible]	[illegible]	[illegible]
十二時	[illegible]	[illegible]	[illegible]
一時	[illegible]	[illegible]	[illegible]
二時	[illegible]	[illegible]	[illegible]
三時	[illegible]	[illegible]	[illegible]
放盤	[illegible]	[illegible]	[illegible]
收盤	[illegible]	[illegible]	[illegible]

早市七月二十八日期 最高 [illegible] 最低 [illegible]

晚市七月二十八日期 所成數 一二〇萬元 最高 [illegible] 最低 [illegible] 所成數 八八〇萬元

◇大豆

期	開行	最高	最低	散行
七月末	[illegible]	[illegible]	[illegible]	[illegible]
八月末	[illegible]	[illegible]	[illegible]	[illegible]
九月末	[illegible]	[illegible]	[illegible]	[illegible]
十月末	[illegible]	[illegible]	[illegible]	[illegible]
十一月末	[illegible]	[illegible]	[illegible]	[illegible]
所成數				百二十五車

◇豆餅

期	開行	最高	最低	散行
七月限	[illegible]	[illegible]	[illegible]	[illegible]
八月限	[illegible]	[illegible]	[illegible]	[illegible]
九月	[illegible]	[illegible]	[illegible]	[illegible]
所成數				九千枚

◇豆油

期	開行	最高	最低	散行
七月限	[illegible]	[illegible]	[illegible]	[illegible]
八月限	[illegible]	[illegible]	[illegible]	[illegible]
九月	[illegible]	[illegible]	[illegible]	[illegible]
所成數				五千餘

◇高粱

期	開行	最高	最低	散行
七月末	[illegible]	[illegible]	[illegible]	[illegible]
八月末	[illegible]	[illegible]	[illegible]	[illegible]
九月末	[illegible]	[illegible]	[illegible]	[illegible]
十月末	[illegible]	[illegible]	[illegible]	[illegible]
十一月末	[illegible]	[illegible]	[illegible]	[illegible]
所成數				六十四車

市況電訊

（七月十八日行市）

◇大條與匯兌
倫敦大條 [illegible]
又 期市 [illegible]
紐約大條 二六仙八分七
孟買大條 [illegible]
美英匯兌 [illegible]
美日匯兌 [illegible]
中美匯兌 [illegible]
切留股票 [illegible]
新 日美匯兌 [illegible]
又 [illegible]
神戶日英匯兌 一先令六辨士

◇上外外匯
日匯 九二兩 四分一
九一兩 四分三
賣買 一先令八辨士八分一
一先令八辨士六分一
二九元 四分三
英匯 一先令七辨八分七
美匯 二九元四分一
▲濃豐銀行掛牌 九五兩〇分〇

◇上海標金

◇美棉

月	價
七月	五仙九〇
十月	五仙七三
十一月	五仙八八
十二月	六仙〇一
一月	六仙一〇
三月	六仙二六
五月	六仙三九

◇大阪綿紗（前場放盤）

昨日收盤 今晨放盤 高 低 收盤 [illegible]

◇大阪綿紗（後場收盤） [illegible]

◇大阪綿花 [illegible]

◇奉天奉票 [illegible]

◇奉天大洋 [illegible]

◇開原大洋 [illegible]

◇哈大洋 [illegible]

◇安東鎮平銀 [illegible]

◇神戶豆餅 [illegible]

◇橫濱生絲 [illegible]

◇開原大豆 [illegible]

◇開原高粱 [illegible]

◇哈爾濱大豆 [illegible]

◇哈爾濱小麥 [illegible]

◇奉天大豆 [illegible]

◇奉天高粱 [illegible]

◇公主嶺大豆 [illegible]

◇公主嶺高粱 [illegible]

◇四平街大豆 [illegible]

◇四平街高粱 [illegible]

◇長春大豆 [illegible]

◇長春高粱 [illegible]

◇大阪綿紗現貨 [illegible]

〇人童治助面 龍軍雙白鶯扇 船島高

大阪商船定期輪船

○開往門司神戶大阪前十時
烏拉爾丸 七月廿日
哈爾濱丸 七月廿二日
香港丸 七月廿四日
貝加爾丸 七月廿八日
烏蘇里丸 七月廿六日
亞米利加丸 七月卅日

○開往上海福州基隆高雄後三
盛京丸 九月九日
福建丸 八月九日
長沙丸

○開往天津
河南丸 八月二日
武昌丸 七月十九日
貴州丸 七月廿六日

○開往橫濱下午二時
河南丸 八月七日
貴州丸 七月卅一日
武昌丸

○開往紐育（神戶四日市橫濱）（不客載）

○開往歐州（不載客）
山上海香港新嘉坡
安德拉斯丸 八月二日

大阪商船大連支店
代表電話四一三七番
◇乘船切符發賣所

日本國際觀光局

大連市伊勢町 乘船切符取次所
滿洲旅館協會 電三六八二
大連伊勢町觀光局 電五五四四 七〇三四
沙河口出張所 電九五〇六
營口觀光局 電一三七六
撫順觀光局 電二三四八
奉天觀光局 電七九一四
長春觀光局 電三三九三
哈爾濱觀光局 電七八八
○船票發賣所
○專屬貨客經理店
大連市山縣通二二一

國際運輸株式會社

大連支店 電話 六三一五一
同 眼房 電話 六二八二一番
二站荷扱所電話四八〇二番
奉天、營口、安東、沙河鎮、鄭家屯、洮南、泰來、通遼、長春、鐵嶺、開原、四平街、下九台、松花江、伯、都納、家甸、安達、滿溝、昂昂街、一面坡、龍井村、子局街、檢樹、雙城堡、哈爾濱、天津、青島、上海、浦鹽、蓉山、草梁、統營、大邱、仁川、京城、平壤、義州、元山、會寧、北京、城興、清津、上三峰、潮關鎮、雄基、羅津、基隆、高雄、東京、神戶
凡關船車聯絡運輸之貨物由左揭各支店發行貨物引換証

日清汽船航行輪

○開往青島上海午前九時
唐山丸 七月廿六日
經理處
大阪商船株式會社大連支店
電話四一三七番
大阪商船貨客事務
國際運輸株式會社
大連支店 電話 六三一五一
同 眼房 電話 六二八三

阿波共同汽船航行輪

○開往芝罘威海衛青島下午七時
第十六共同丸 七月廿五日
第廿一共同丸 七月廿二日
○開往芝罘威海衛仁川下午七時
第廿六共同丸 七月廿五日
○開往天津
長山丸 七月廿二日
○開往仁川鎮南浦
長山丸 七月廿七日
○開往芝罘
第十八共同丸 午後七時 七月廿一日
本社會代辦山東鐵路及朝日鐵路運動一切事務
阿波共同汽船會社
大連市山縣通電話五〇一八六〇一

日本郵船大連出張所

以那氣船民社船客業務代理店
海運船株式會社大連代理店
鮮郵船株式會社大連代理店
電話 六七一二 三七三一 七八四六番
日本郵船出張所代理貨物幫理事宜大連市監部通

丸一商會

電話四二六四番 五八八八番

大連汽船定期行輪

○開往青島上海（上午十一時）
奉天丸 七月廿八日
[illegible]天丸 七月廿日
大連丸 七月廿四日
○開往天津（塘沽北）
濟通丸 七月十九日後四
長平丸 七月廿一日前十
天潮丸 七月廿三日前九
○開往登州府龍口 下午六時
龍平丸 七月廿二日
○開往香港
福浦丸 七月廿五日
○開往安東
濟通丸 七月廿二日後六
天潮丸 七月廿七日
○開往阪神（由大連掛營口）
長順丸 七月廿一日
專屬貨客經理店 永和公司 電四一八五
大連敷島町六 電話 七二七五 七八六八番
阪神航路專屬荷扱店（大連須磨町六） 澤山兄弟商會
大連汽船株式會社 電話 五六六二 四六八二番

朝鮮郵船大連行輪

○開往青島仁川下午五時
會寧丸 七月廿日
○開往朝鮮清津多長崎鹿兒島
錦江丸 七月廿二日前九
○開往營口群山仁川
京畿丸 七月十八日
以上各船內及其改行天氣 大連市山縣通他事宜時

近海郵船大連行輪

○開往橫濱 頭等四十六圓三等十七圓
勝浦丸 七月十九日
相模丸 七月廿五日
淡路丸 八月九日
勝浦丸 八月十五日
○開往長崎神戶大阪橫濱
玄武丸 七月卅一日
○開往名古屋橫濱
宮浦丸 七月廿二日
○開往天津 頭等十五圓三等五圓五十錢
玄武丸 七月廿四日
淡路丸 八月二日
勝浦丸 八月八日
○開往營口
花咲丸 七月廿九日
○開往基隆高雄
第二養老丸 七月廿五日
岩手丸 七月卅日

惠通行輪船行輪

○開往芝罘
福壽號 七月十九日
○開往芝罘威海仁川
利通號
○開往西口
泰康號 七月廿日
○開往門司宇品今治尾道
照國丸 七月卅日
電話三八五一 六一一八番
大連市加賀町三十番地
惠通行

政記輪船行輪

○開往香港
茂利號 七月十九日
○開往芝罘琯頭福州
增利號 七月廿日
○開往安東
有利號 七月廿日
○開往上海
迴安號 七月廿日
大連市監部通三十九番地
政記輪船股份有限公司

奉送
關於醫學諸大家之實驗推奬等文獻試明書與樣本

肝油德牢補是

以內外特許之濃厚肝油為原料，如味美且香之菓子形，不特兒童誰人均甚適宜，最容易消化，決無害胃腸之虞，並以諸種強壯材料配合者，其滋養強壯力等均極優秀，

理想的肝油所製之滋養強壯料

藥學博士 河合龜太郎創製

日、英、美、法專賣特許 醫學諸大家實驗推奬

化學工業博覽會金牌・進步賞 東京博覽會優良國產賞牌 帝國發明協會優等賞受領

維他命A、D、等主要成分之含量極為濃厚，以新出特許肝油為原料，

（例如內外普通肝油之維他命A、其含量極屬不定，本濃厚肝油實含有其五或三十倍之濃度）

並有燐、鈣、鐵、規那及維他命B等強壯料豐富，

（為滋養強壯料、內容甚充實、較普通品勝強百倍）

併因加有麥芽糖與含窒素物，行過完全乳化，故消化吸收最容易，無害胃腸之虞，

（將肝油之缺點容易引起嘔吐消化不良下痢胃腸之障害、完全除掉，得永久連續食用）

係小球形子菓子狀，其味甚美，故小兒均喜食之，

（每個所含之量皆寸，便於食用，特將肝油難食之味除掉，更以美味代之，誰人均能食之）

滋養豐富，表面特裡以皮膜，無變質腐敗之虞

（誠四季所必需之理想滋養料）

菓子形味美之滋養強壯料，一般營養不良、虛弱、貧血、產前產後、精力減退、老衰、神經衰弱、其他如營養不良而罹雀盲眼、及駝背等之背病、咳嗽、腺病質、肋膜炎、肺尖加答兒、其他如結核病等之弱者，為補給營養在醫治中之偏方，最適當之滋養強壯料，

每日若食六粒，用此次所售之大瓶，一日所費僅金九分耳，

（每一粒所含之維他命量，純良之肝油有二、五格蘭姆，六粒當普通肝油之十五格蘭姆，且其滋養力之大，不可同日而論）

要之肝油德牢補是不特將普通肝油之缺點除掉，且加有許多特色，雖極小量而其滋養強壯力則甚大，

定價	
五十粒入一瓶	一圓
百廿粒入一瓶	二圓二十錢
極大瓶三百粒入一瓶	四圓五十錢

用量・用法・其他詳細事項均載於說明書中

賣捌 藥店，和洋酒食料品店，雜貨店附近若嘗完時本舖可為直接配送，郵票代用三圓以下可也（市內一瓶亦可送）

三環 東京兩國（日本橋區米澤町） 子本舖丸見屋商店 電話浪花（67）一〇二〇番 代表 振替東京七一八〇 四四四 六四

F 41

茲選出大宗男女夏令衣料紗羅印花紬等概照原碼六扣
垂青諸君 尚希速臨是盼
大連市平和街
新昌號綢緞莊啓
電話 長四九〇四 三八四七番

◇國產草帽 應時而到
◇帽式：玲瓏美觀 乃是迎合現代的潮流
◇價格：料賤工賤 較比舶來品能賤一半
種類繁多——定價低廉
諸君惠顧——竭誠歡迎
大連 天成號綢緞百貨店
門市部 電話長六七五六
批發部 電話長二一〇九三
支店 電話長六〇五八